

# **Lookin'Body120**

**Uživatelský manuál**

V případě jakýchkoli problémů s Lookin'Body120 nebo klinických otázek kontaktujte:

**MedSystem s.r.o.**

**Výhradní dovozce přístrojů InBody do ČR a SR.  
Výhradní servisní zastoupení pro ČR a SR.**

**MedSystem s.r.o.**

**Pražákova 1008/69, 639 00 Brno**

**[www.inbody.cz](http://www.inbody.cz)**

©1996 ~ Biospace Co., Ltd. Všechna práva vyhrazena.

Reprodukce, úpravy nebo překlad této příručky jsou bez předchozího písemného souhlasu společnosti Biospace Co., Ltd podle autorských zákonů zakázány. Tato příručka může obsahovat typografické chyby a její obsah lze změnit bez předchozího upozornění. Společnost Biospace Co., Ltd neodpovídá za žádné chyby, náhodné nebo následné škody, které vzniknou nedodržením obsahu Uživatelské příručky.

Navštivte naši webovou stránku <http://www.e-inbody.com>, kde si můžete prohlédnout a stáhnout další informace o funkcích Lookin'Body120, vysvětlení výsledků a další. Biospace Co., Ltd si vyhrazuje právo změnit vzhled, specifikace atd. Lookin'Body120 za účelem zlepšení kvality produktu bez předchozího upozornění z důvodu zlepšení výkonu.

©1996 ~ Biospace Co., Ltd. All rights reserved. (BM-ENG-I1-A-131002)

# Lookin'Body120

## Obsah uživatelské příručky

<b>I . Instalace</b>	<b>5</b>
A. Složky produktu	5
B. Systémové požadavky	5
C. Pokyny k instalaci	6
<b>II. Funkce</b>	<b>19</b>
A. Registrace nového člena	19
B. Výběr člena	25
C. Test InBody	29
D. Test krevního tlaku	34
E. Zpráva o zdraví	38
F. Tisk výsledných listů	43
G. Odeslat E-maily	46
H. Upravit data	48
<b>III. Nastavení</b>	<b>56</b>
<b>IV. Specifikace</b>	<b>72</b>
<b>V. Dodatek</b>	<b>73</b>

## I. Instalace

### A. Složky produktu

I. Lookin'Body120 se skládá z následujících součástí. Ujistěte se, že jsou přítomny všechny následující komponenty.

\* Před instalací zkontrolujte všechny komponenty Lookin'Body120, zda neobsahují vady.

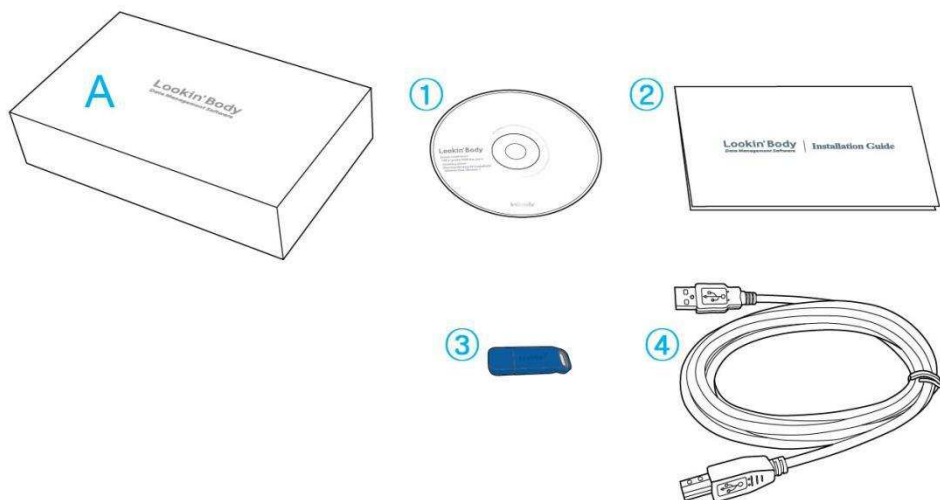

\* **Lookin'Body120 balení (A)**

- ① Lookin'Body120 instalační CD 1 EA
- ② Lookin'Body120 instalační manuál 1 EA
- ③ Hardware klíč 1 EA
- ④ USB kabel 1 EA

### B. Systémové požadavky

- Operační systém: Microsoft Windows XP SP3 / Windows Vista SP1 / Windows 7 (32bit / 64bit) / Windows 8 (32bit / 64bit)
- Procesor: Doporučený procesor 1,7 GHz nebo rychlejší
- Pevný disk: 1 GB nebo více volného místa na pevném disku
- Paměť: 1 GB RAM nebo vyšší
- Rozlišení: 1024 x 768

## C. Pokyny k instalaci

\* Následující pokyny jsou založeny na operačním systému Windows 7. Vaše obrazovka se může lišit v závislosti na operačním systému, který používáte.

### 1. Instalace Lookin'Body

1) Vložte instalační CD Lookin'Body120 (②) a vyčkejte na spuštění průvodce InstallShield.

\* Pokud se níže uvedená obrazovka nezobrazí automaticky, klikněte na Tento počítač > Jednotka CD a spusťte soubor 'Lookin'Body120\_Setup.exe'.

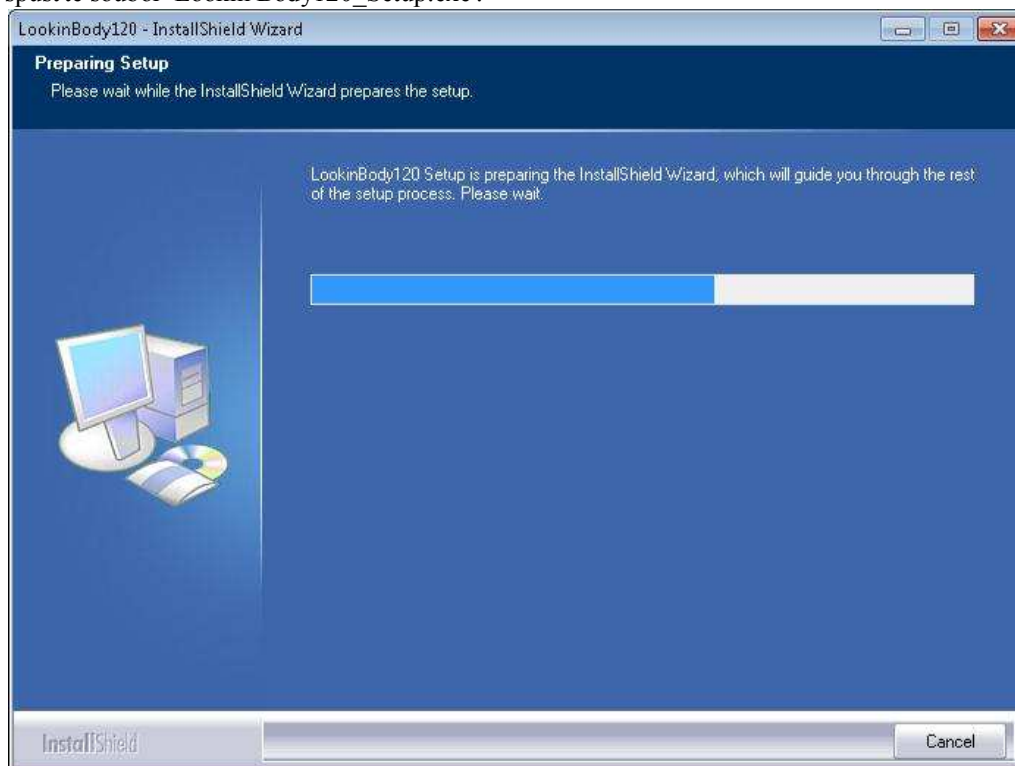

\*Při připojování Lookin'Body k InBody pomocí kabelu USB nebo Bluetooth zapojte kabel USB nebo Lookin'Body Bluetooth Dongle (InBT-USB) do portu USB počítače.

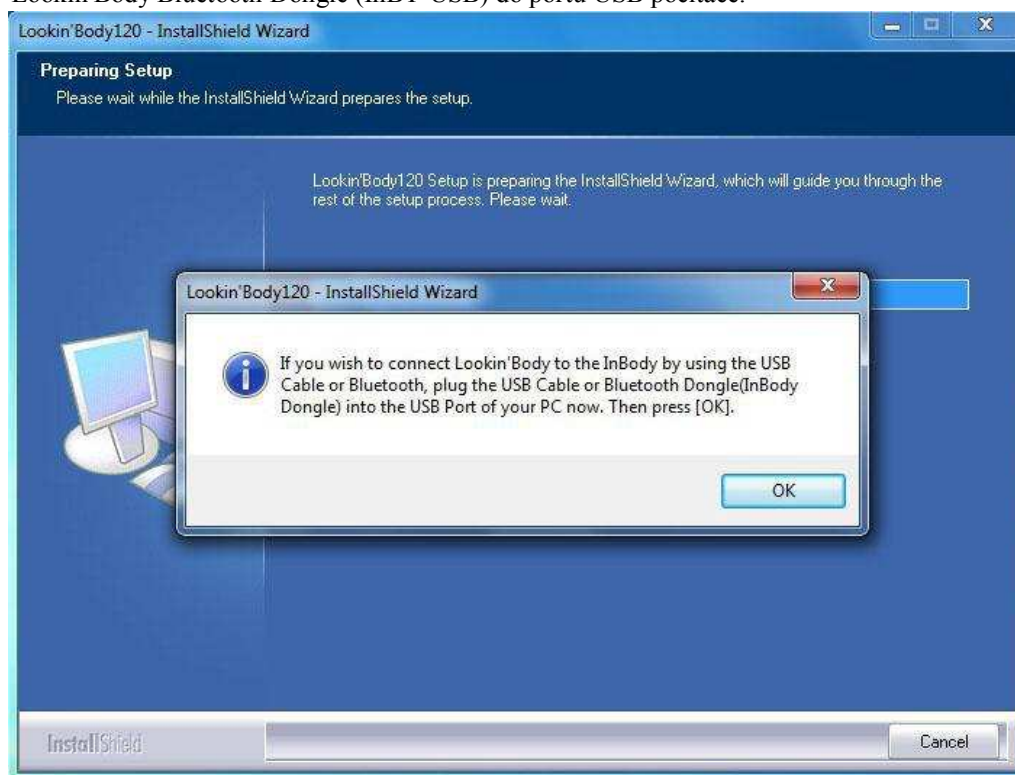

2) Po zobrazení výzvy stiskněte tlačítko [Next]. Začne se instalace Lookin'Body120.

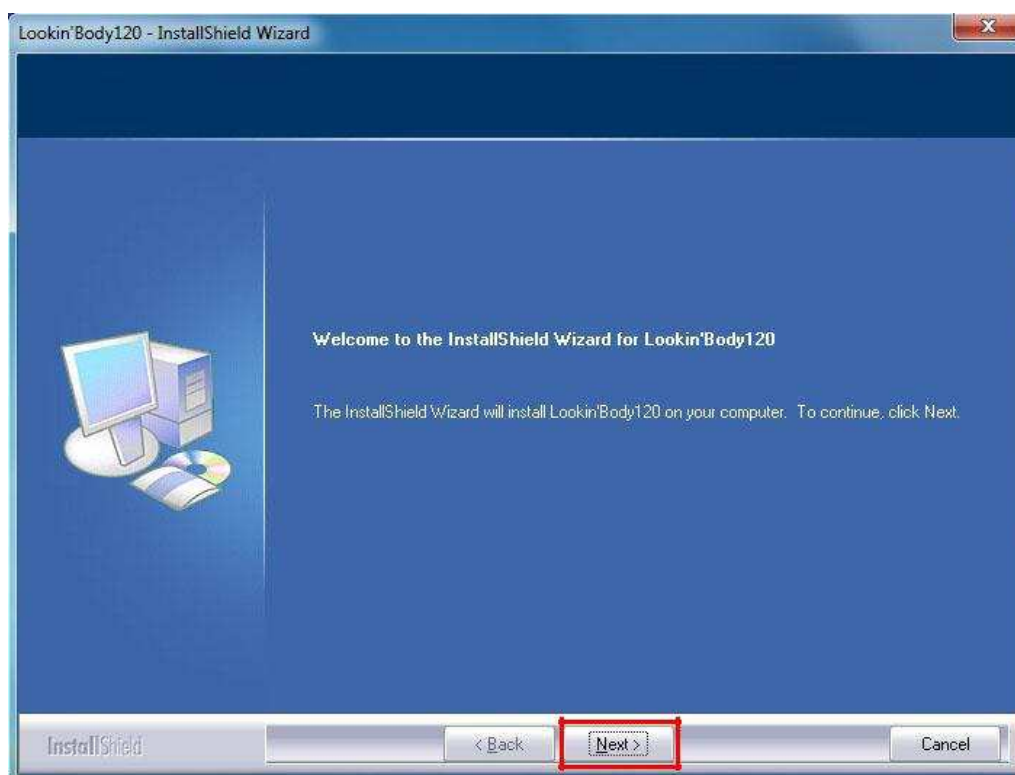

- 3) Po přečtení a přečtení licenční smlouvy vyberte možnost „Souhlasím s podmínkami licenční smlouvy“ a poté stiskněte tlačítko [Next].

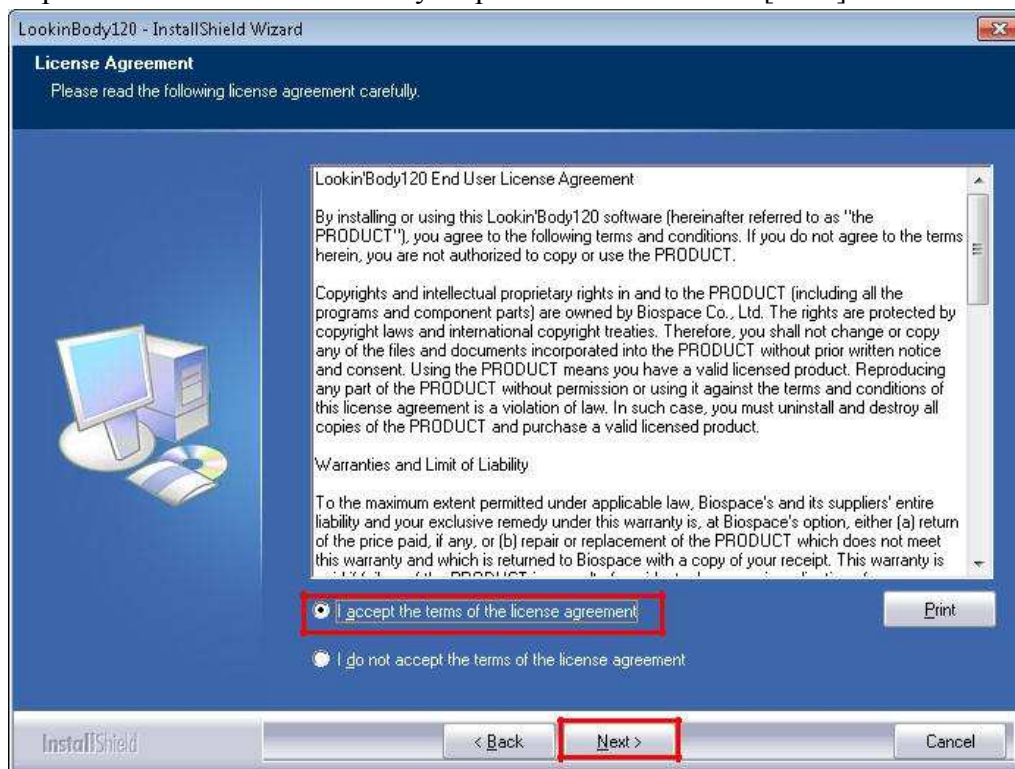

- 4) Počkejte, až se program nainstaluje.

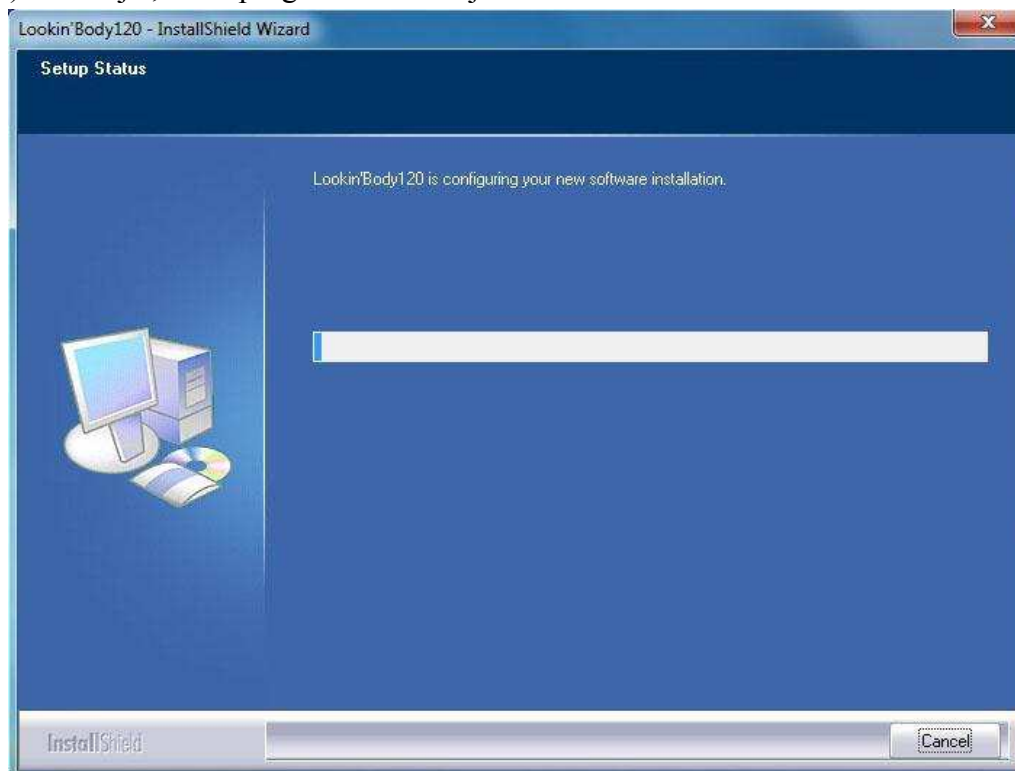

5) Když se zobrazí níže uvedená obrazovka, stisknutím tlačítka [Extract] rozbalíte instalační soubory Lookin'Body Bluetooth Dongle (InBT-USB).

6) Po extrahování/výtahu instalačních souborů pokračujte v instalaci stisknutím tlačítka [Next].

7) Pokračujte stisknutím tlačítka [Finish].

8) Po instalaci aplikace Lookin'Body budete vyzváni k restartování počítače. Restartujte počítač, aby správně fungoval Lookin'Body. Stisknutím [Finish] ukončíte Průvodce InstallShield.

\* Pokud vyberete „Ne, restartuji počítač později.“, Lookin'Body120 nemusí fungovat správně.

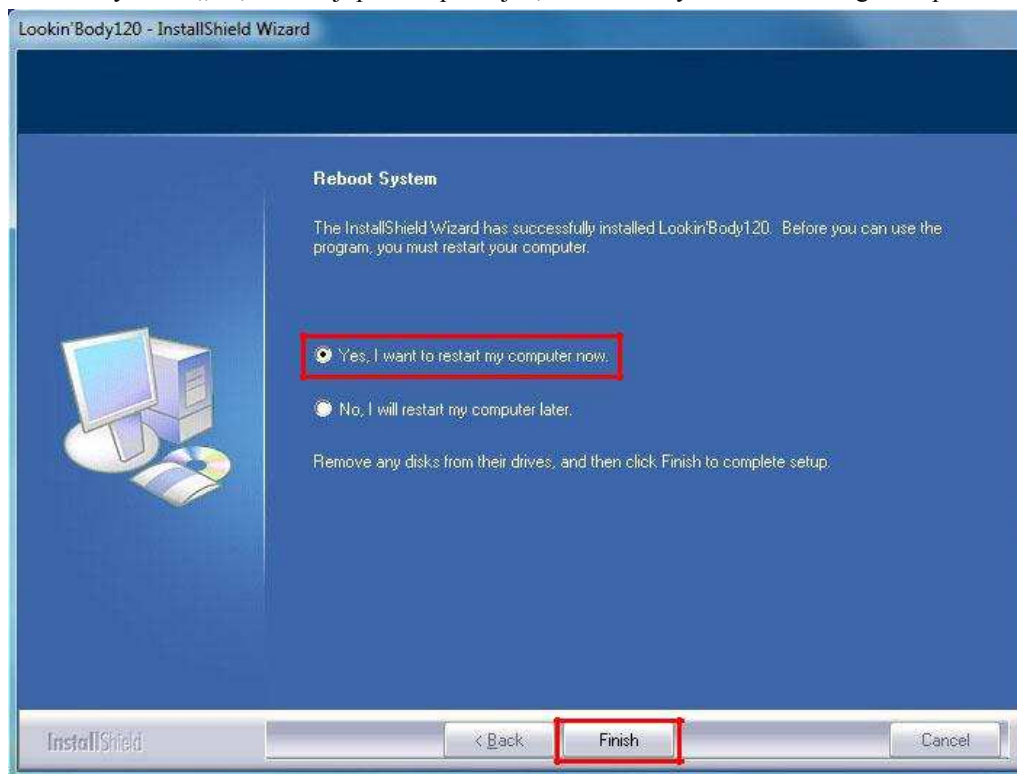

9) Po restartování počítače, dvojitým kliknutím na ikonu Lookin'Body120 na ploše spusťte Lookin'Body120.

10) Až budete vyzváni, připojte pevný klíč [Hardlock Key] (③) z krabice Lookin'Body120 k portu USB v počítači. Poté stiskněte tlačítko [OK].

\* Pokud váš model InBody podporuje připojení Bluetooth, dodaný hardwarový klíč Bluetooth bude také fungovat jako pevný klíč.

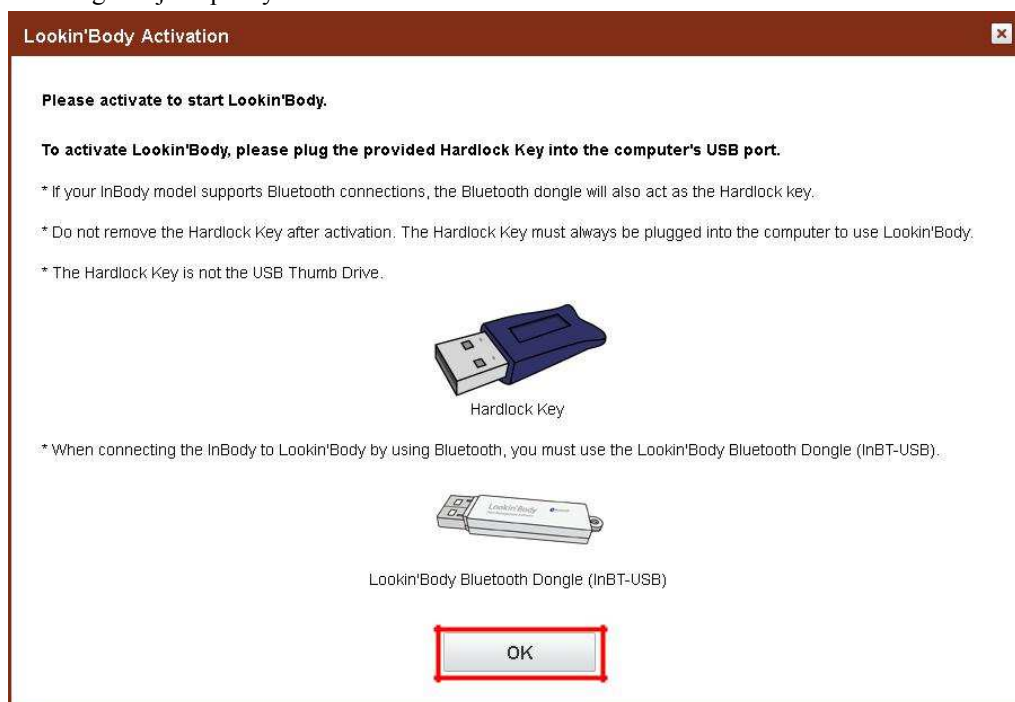

11) Jakmile je aktivována funkce Lookin'Body120, objeví se následující vyskakovací okno.

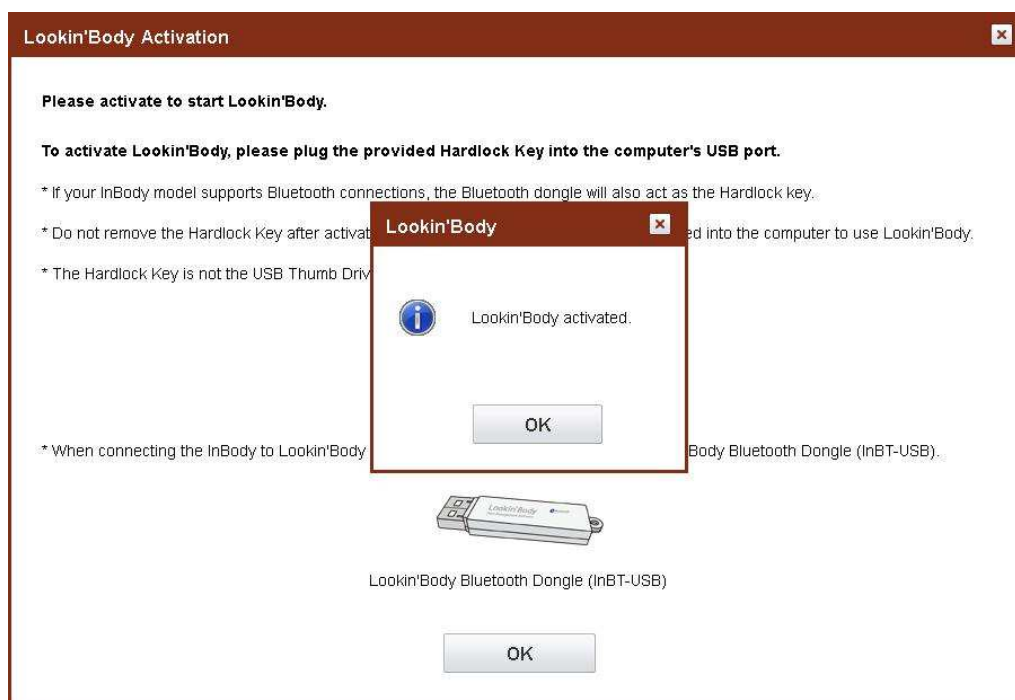

12) Po aktivaci funkce Lookin'Body120 vyberte zemi, jazyk, jednotku a formát data a poté stiskněte tlačítko [OK].

Welcome

Welcome

Before starting, select the following.

Select country.

UK

Select language.

English

Select unit.

kg/cm  lbs/ft.in.

Select date format.

Year.Month.Day.  Month.Day.Year.  Day.Month.Year.

OK

13) Vyberte model InBody pro připojení k Lookin'Body120.

Connect to the InBody

Connect to the InBody and administer the InBody Test through Lookin'Body.

1. Select the InBody model.

Select

Previous Next

## 2. Připojení k InBody

\* Následující pokyny jsou založeny na metodě připojení kabelem USB. Vaše obrazovka se může lišit v závislosti na způsobu připojení, který používáte.

1) Způsoby připojení se liší podle vybraného modelu InBody. Vyberte způsob připojení a pokračujte.

\* Chcete-li použít Lookin'Body120 bez připojení k InBody, stiskněte tlačítko [X] v pravém horním rohu.

\* Podrobnější informace o připojení InBody najdete v 'V. Dodatek 'této příručky

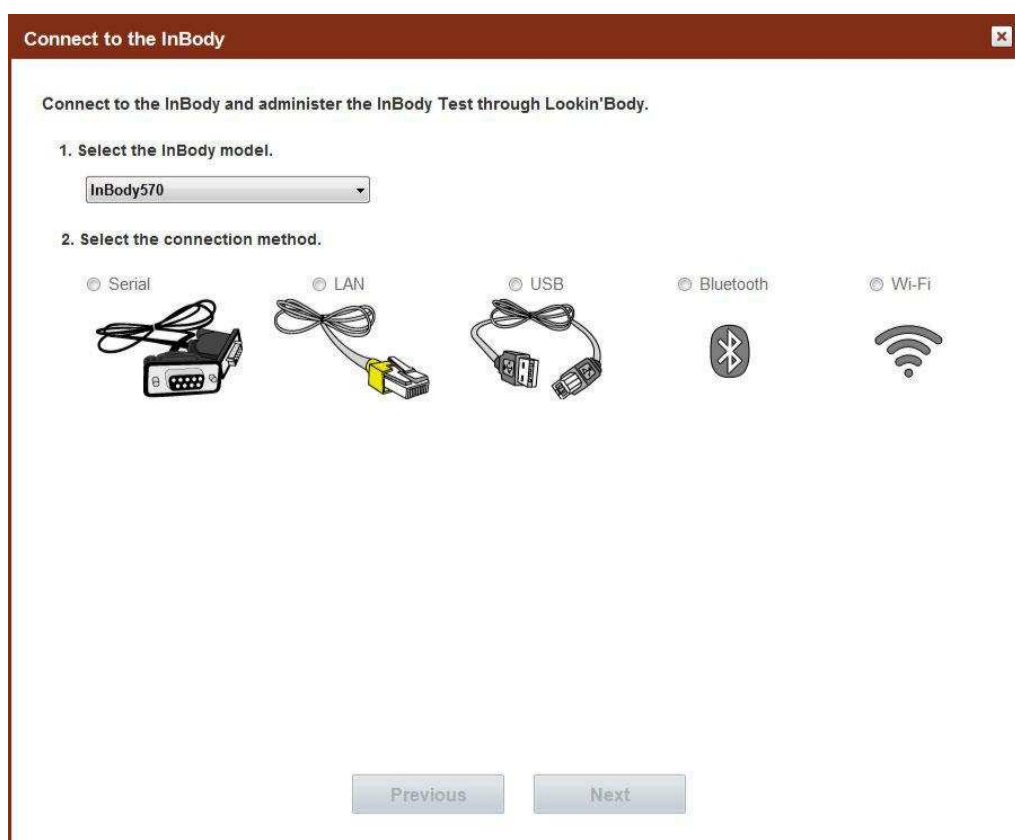

2) Zkontrolujte seznam podle pokynů č. 3 a poté stiskněte tlačítko [Next].

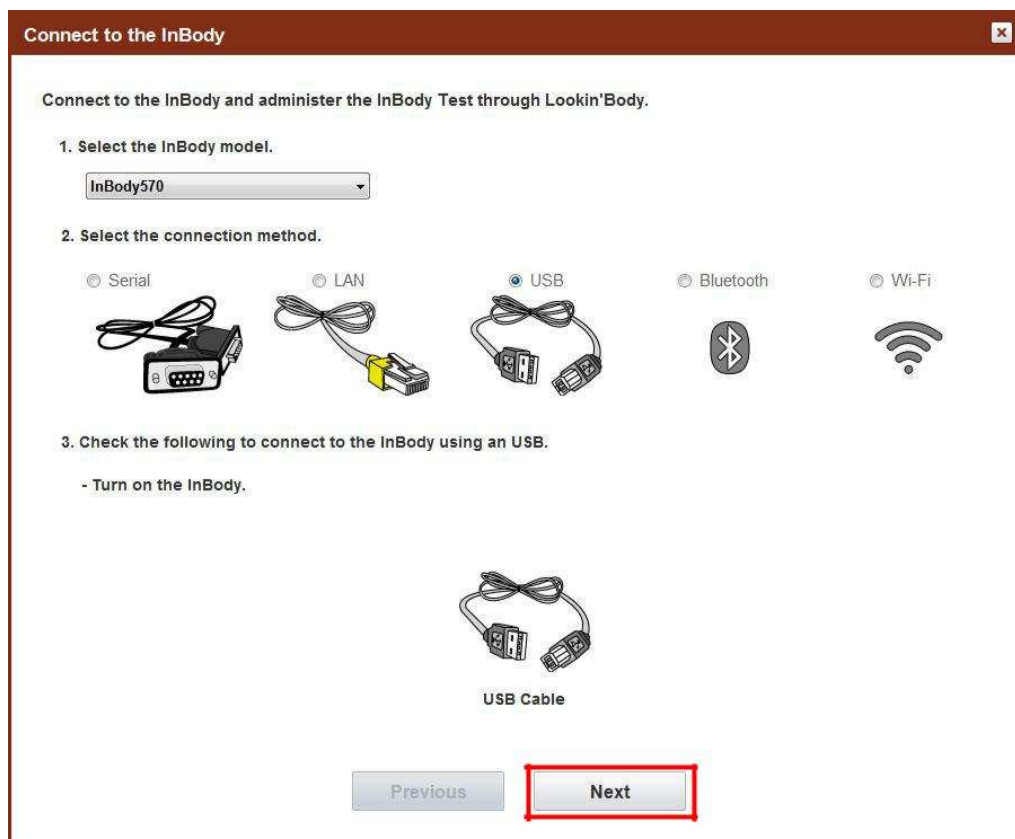

3) Podle pokynů připojte Lookin'Body k InBody a poté stiskněte tlačítko [Next].

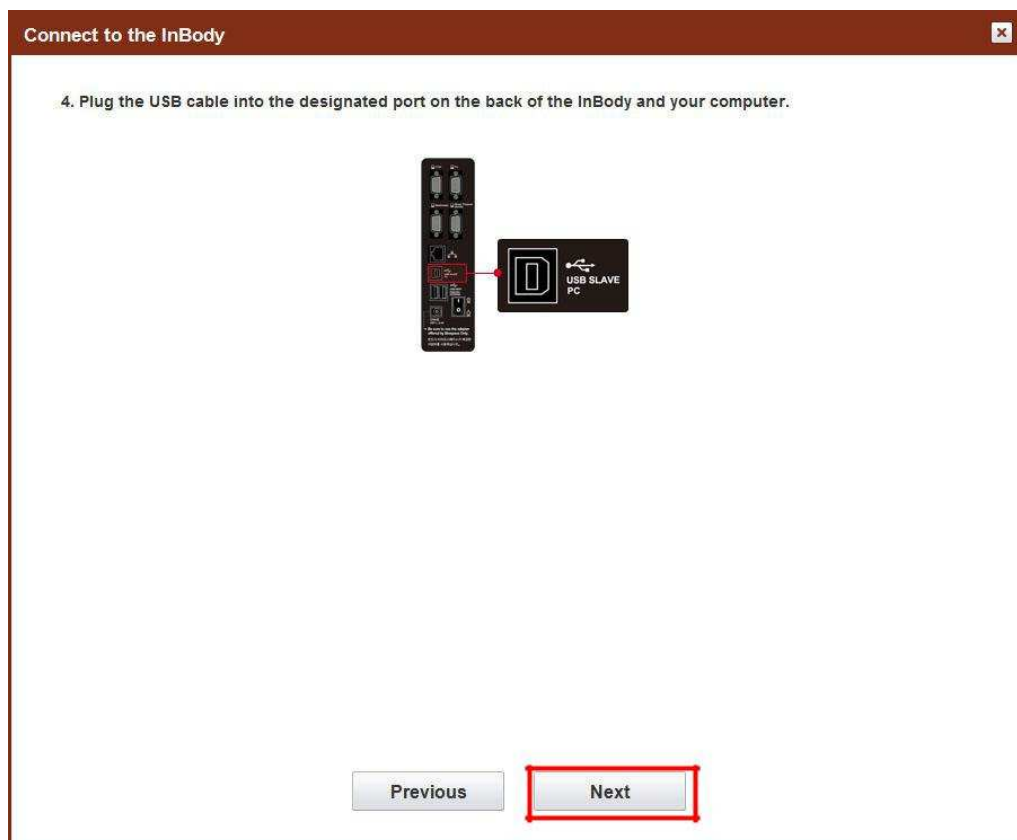

4) Objeví se vyskakovací okno pro kontrolu spojení s InBody.

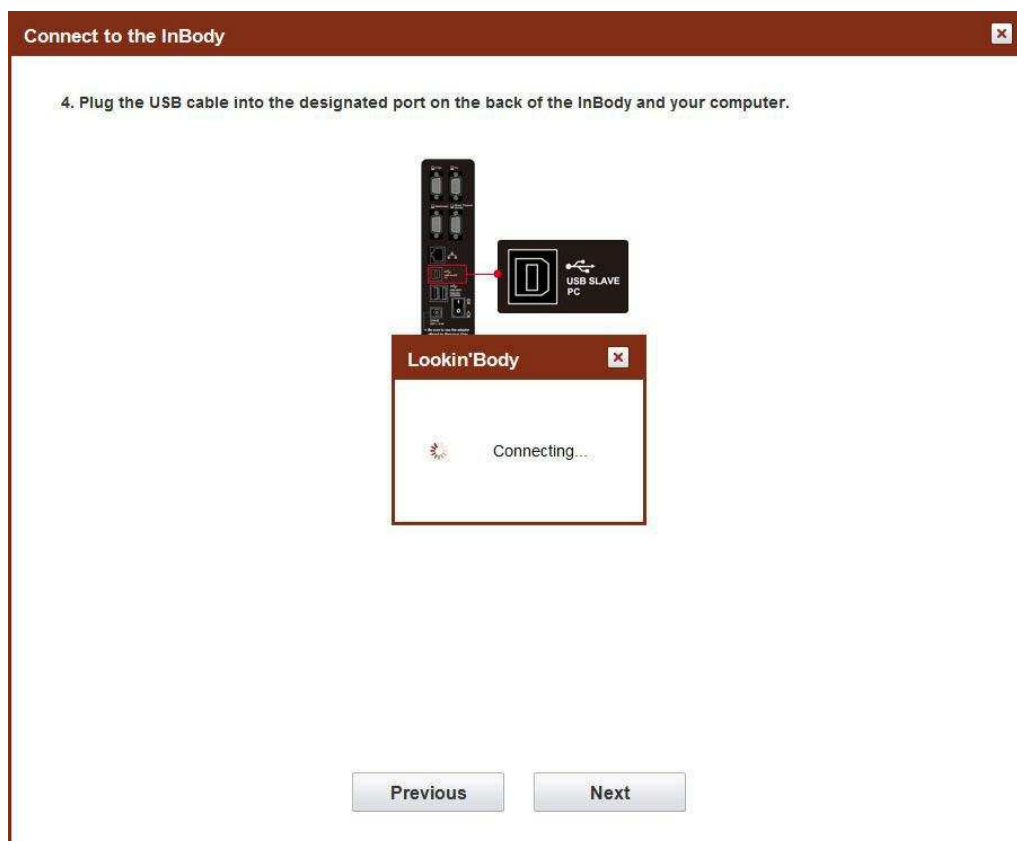

5) Pokud je InBody úspěšně připojeno k Lookin'Body, objeví se následující vyskakovací okno.

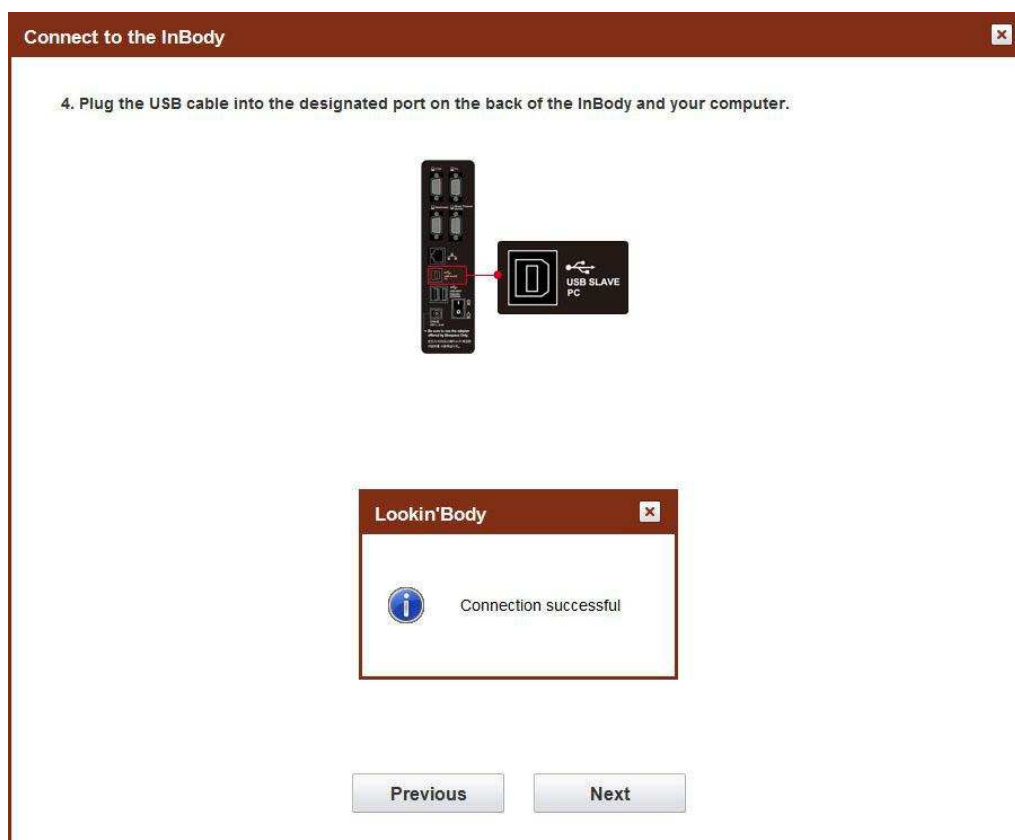

6) Úspěšně jste připojili InBody k Lookin'Body. Pokračujte stisknutím tlačítka [Done].

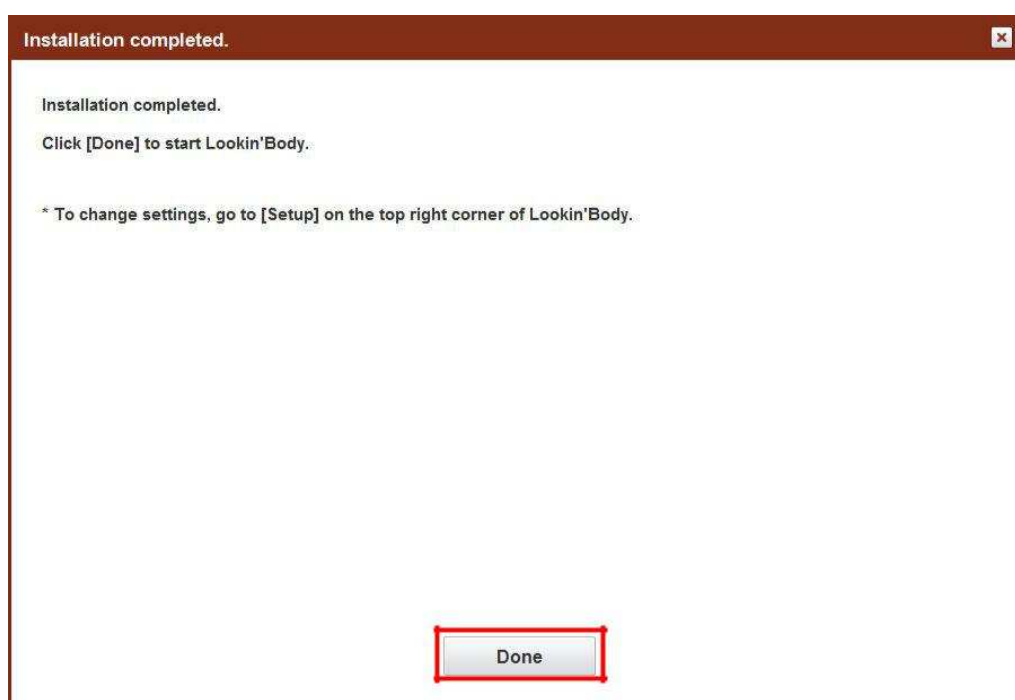

## II. Funkce

### A. Registrujte nového člena

#### 1. Registrace nového člena

1) V horním menu stiskněte tlačítko [Registrovat nový].

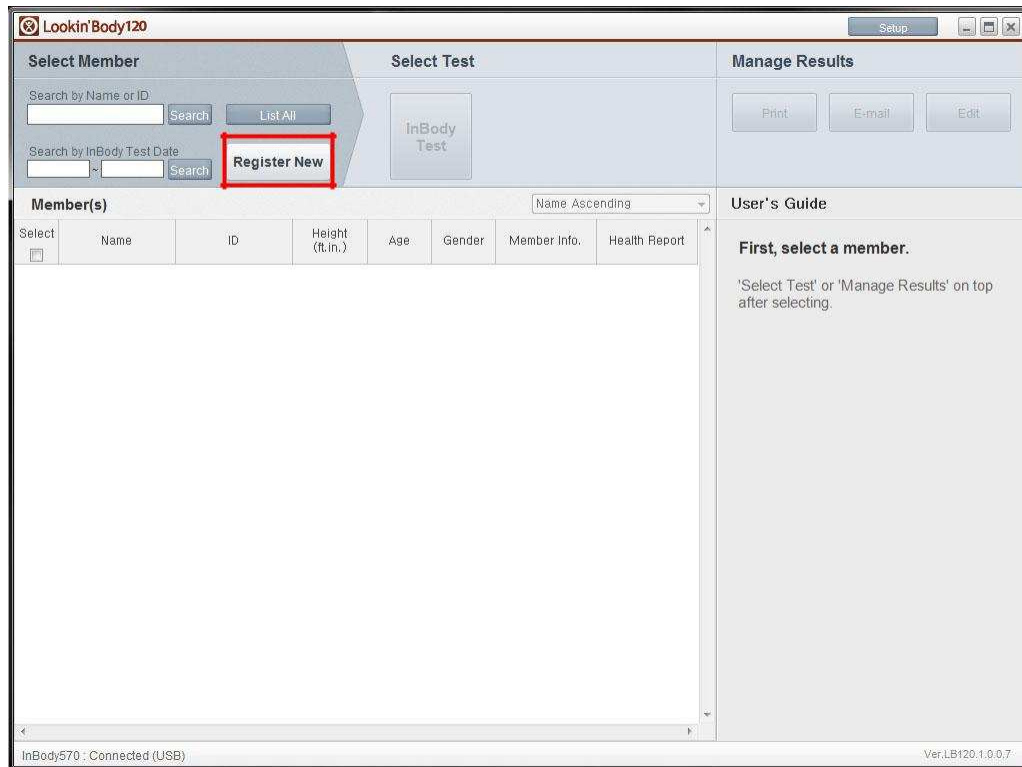

2) Zadejte všechny požadované informace k registraci nového člena.

\* ID bude automaticky přiděleno, pokud je pro „Auto-přřazení ID“ vybráno „Ano“.

\* Nepovinné informace nejsou vyžadovány pro registraci nového člena. Chcete-li zadat volitelné informace, stiskněte tlačítko [Zobrazit].

**Register New** Print Form

**Required**

Name

ID   \* Auto-assign ID?  Yes  No  
\* Lowercase alphabets and numbers only (1-14 characters)

Height  Feet  Inch

Gender  Male  Female

Date of Birth  Mo.  Day  Yr. \* For children under 18, input date of birth to determine the exact age.

Age

**Optional** Show

Start the InBody Test immediately after registration. Register

3) Stiskněte tlačítko [Registrovat]. Člen bude zaregistrován.

\* Pokud je vybráno „Spusťte test InBody ihned po registraci.“ v levém dolním rohu, po registraci člena se přesunete přímo do nabídky InBody Test.

\* Stisknutím tlačítka [Tisk formuláře] vytisknete registrační formulář, který umožňuje členům zapsat si své informace.

**Register New** Print Form

**Required**

Name	David K. Lee						
ID	130805-1	<input checked="" type="checkbox"/> * Auto-assign ID?	<input checked="" type="radio"/> Yes <input type="radio"/> No				
<small>* Lowercase alphabets and numbers only (4-14 characters)</small>							
Height	180	cm					
Gender	<input checked="" type="radio"/> Male <input type="radio"/> Female						
Date of Birth	3	Mo.	10	Day	1987	Yr.	<small>* For children under 18, input date of birth to calculate the exact age.</small>
Age	26						

**Optional** Show

Start the InBody Test immediately after registration. **Register**

## 2. Registrujte více členů najednou

1) Stiskněte tlačítko [Nastavení] v horní nabídce.

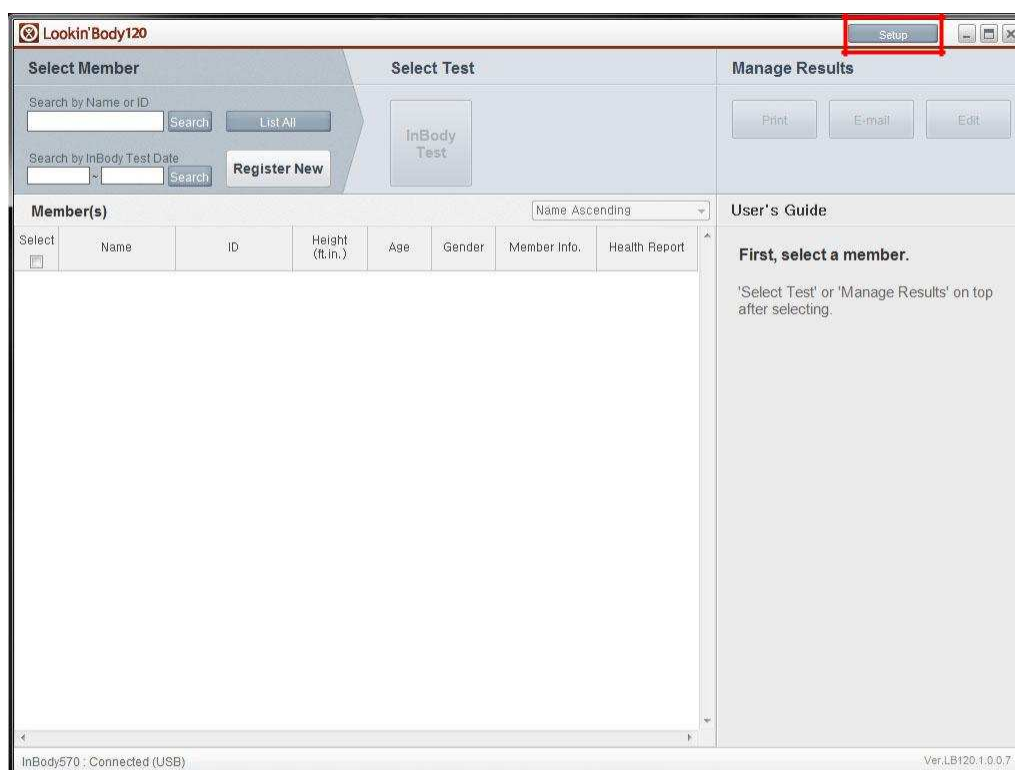

2) Stiskněte tlačítko [15. Importovat údaje o registraci skupiny jako Excel].

3) Postupujte podle pokynů a zadejte data do souboru Excel 'LBGroupRegistration.xls'.

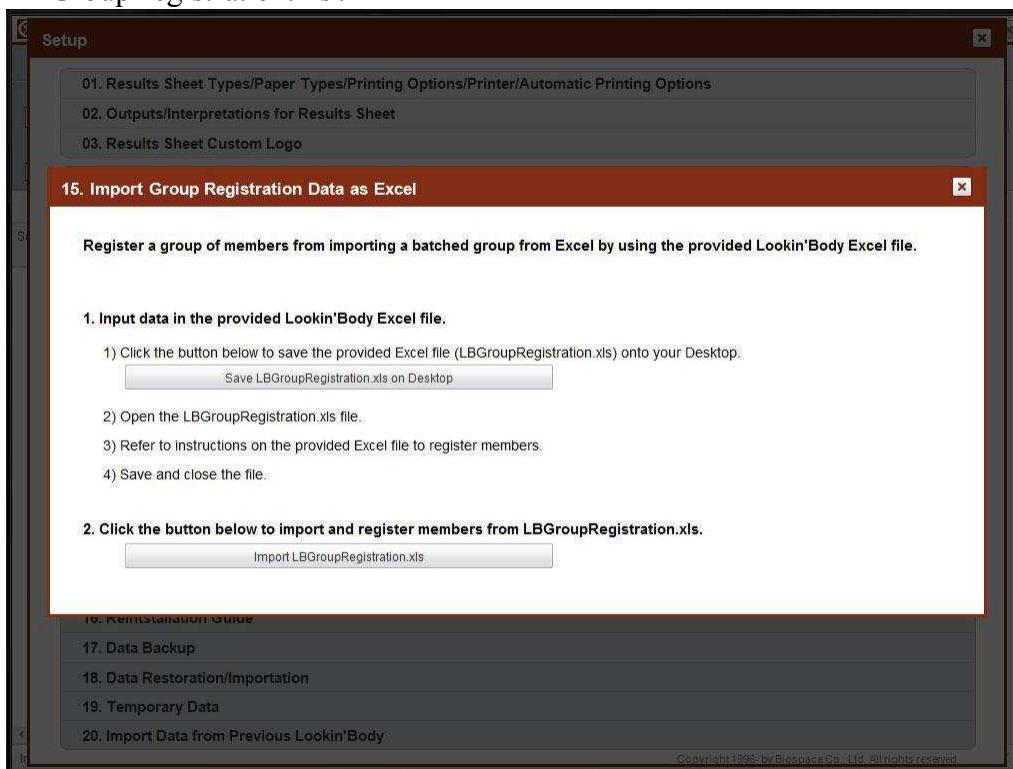

\* Obrázek níže je snímek obrazovky 'LBGroupRegistration.xls'.

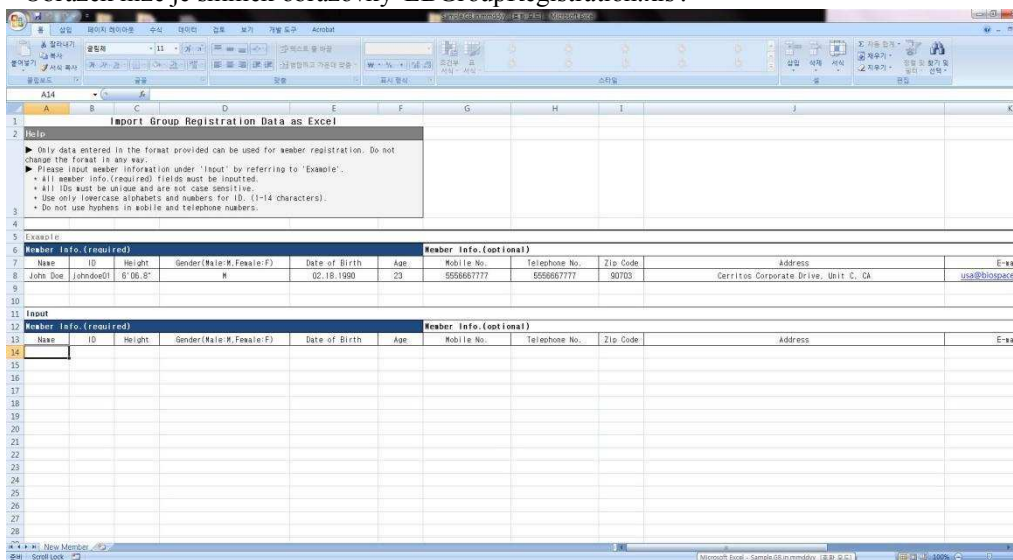

\* Lookin'Body120 podporuje Microsoft Excel 2003 až 2013. 'LBGroupRegistration.xls' nemusí být kompatibilní s jinými verzemi Excelu.

4) Stiskněte tlačítko [Import LBGroupRegistration.xls]. Členové 'LBGroupRegistration.xls' budou zaregistrováni na Lookin'Body.

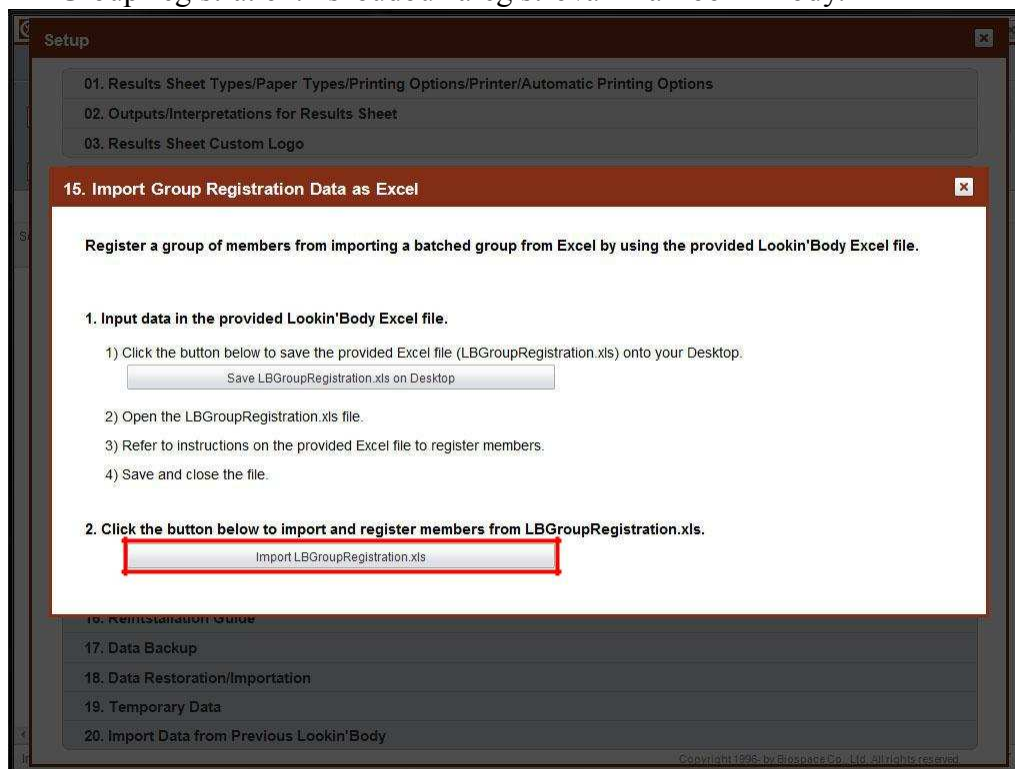

5) Po úspěšném zaregistrování všech členů se zobrazí níže uvedené vyskakovací okno.

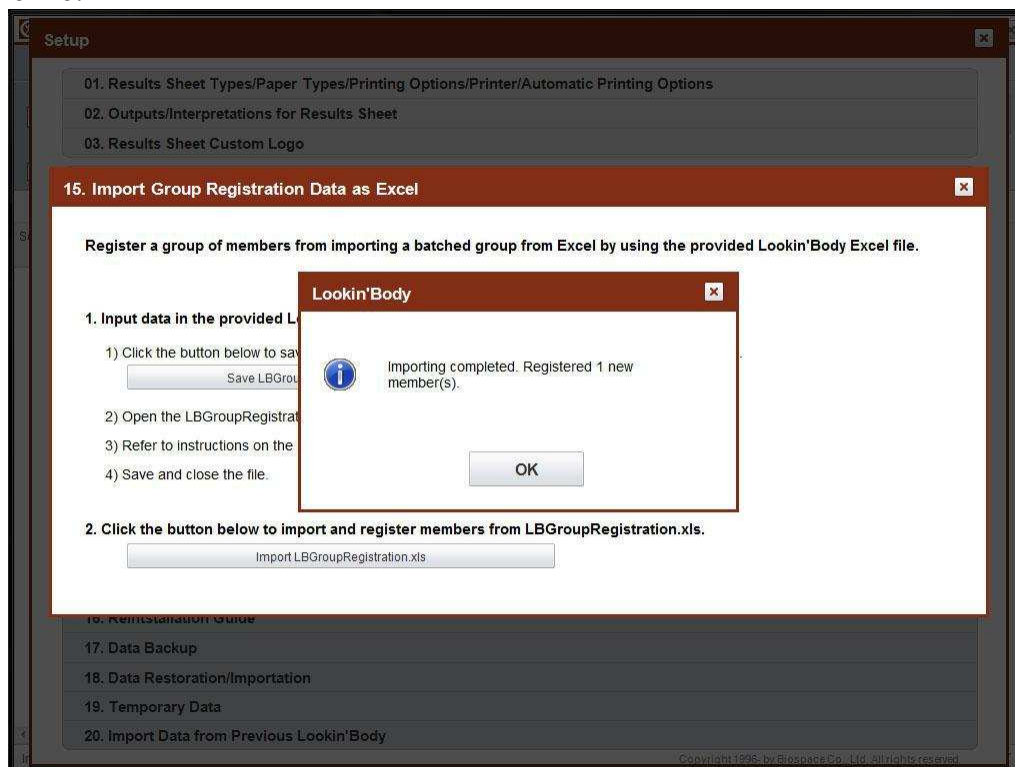

## B. Vyberte člena

### 1. Hledání podle jména nebo ID

1) Zadejte jméno nebo ID člena, kterého chcete najít. Poté stiskněte tlačítko [Hledat].

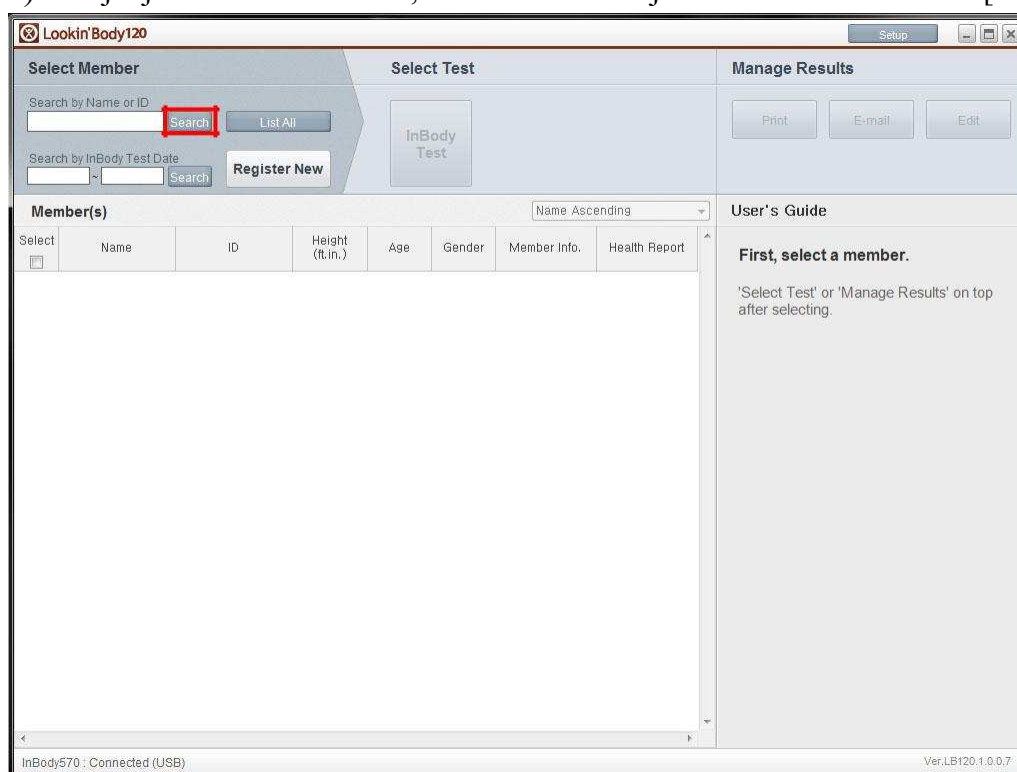

2) Hledání členové se zobrazí níže. Stisknutím zaškrťovacího políčka vlevo vyberte konkrétní členy. Vybraní členové budou zvýrazněni.

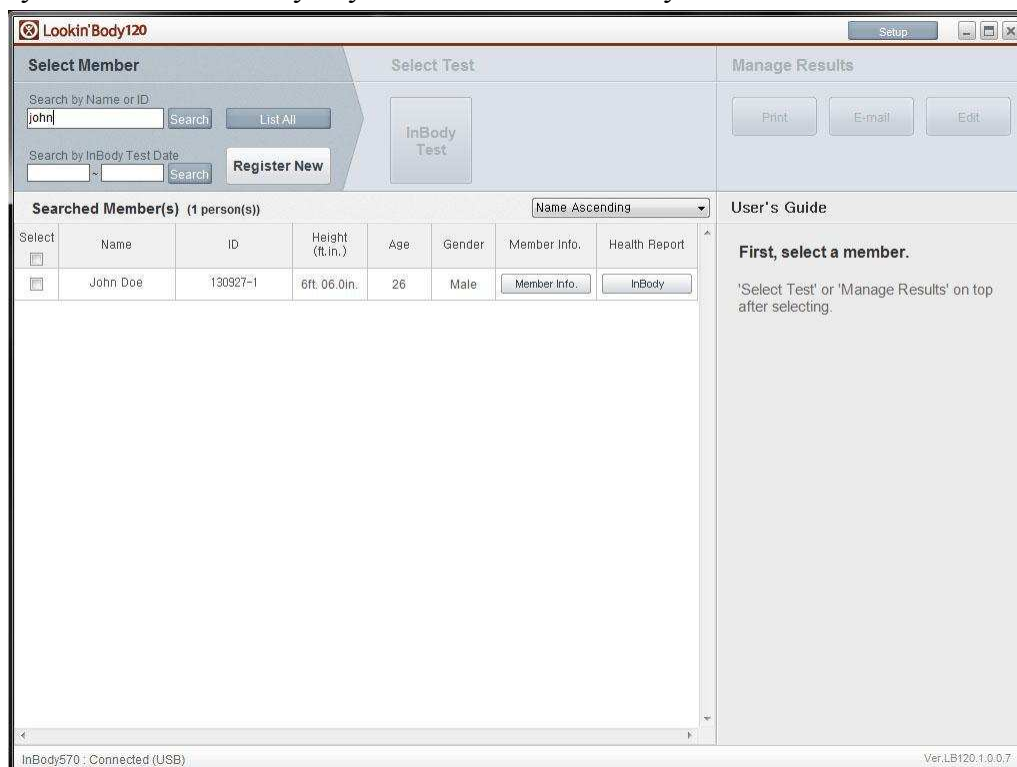

## 2. Hledání podle data testu InBody

1) Klikněte na vyhledávací pole. Objeví se dnešní datum. Kliknutím na datum ho upravte podle potřeby a poté stiskněte tlačítko [Hledat].

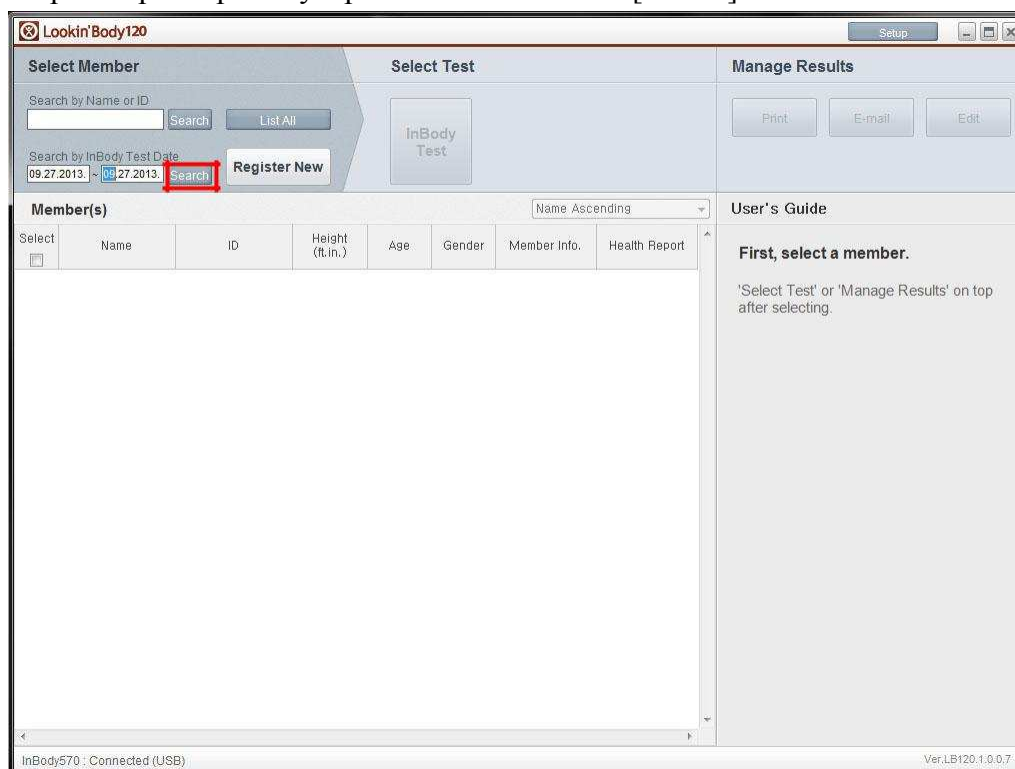

2) Níže se zobrazí členové, kteří provedli test InBody v určený den, nebo během hledaného časového období. Stisknutím zaškrtačovacího políčka vlevo vyberte konkrétní členy. Vybraní členové budou zvýrazněni.

- Select Member:** Contains search fields for Name or ID and InBody Test Date (09.27.2013 - 09.27.2013), along with buttons for Search, List All, and Register New.
- Select Test:** Features a large 'InBody Test' button.
- Manage Results:** Includes buttons for Print, E-mail, and Edit.
- Searched Member(s) (2 person(s)):** A table listing members with columns for Name, ID, Height, Age, Gender, Member Info, and Health Report. The table shows two members: Jane Doe and John Doe. John Doe is selected with a checked checkbox.
- User's Guide:** Provides instructions: 'First, select a member. 'Select Test' or 'Manage Results' on top after selecting.'

Select	Name	ID	Height (ft.in.)	Age	Gender	Member Info.	Health Report
<input type="checkbox"/>	Jane Doe	130927-2	6ft. 06.0in.	26	Female	Member Info...	InBody
<input checked="" type="checkbox"/>	John Doe	130927-1	6ft. 06.0in.	26	Male	Member Info...	InBody

At the bottom of the window, it shows 'InBody570 : Connected (USB)' and 'Ver.LB120.1.0.0.7'.

### 3. Hledání pomocí tlačítka [Zobrazit vše].

- 1) Stiskněte tlačítko [Zobrazit vše] v horní nabídce. Všichni registrovaní členové na Lookin'Body120 se objeví níže.

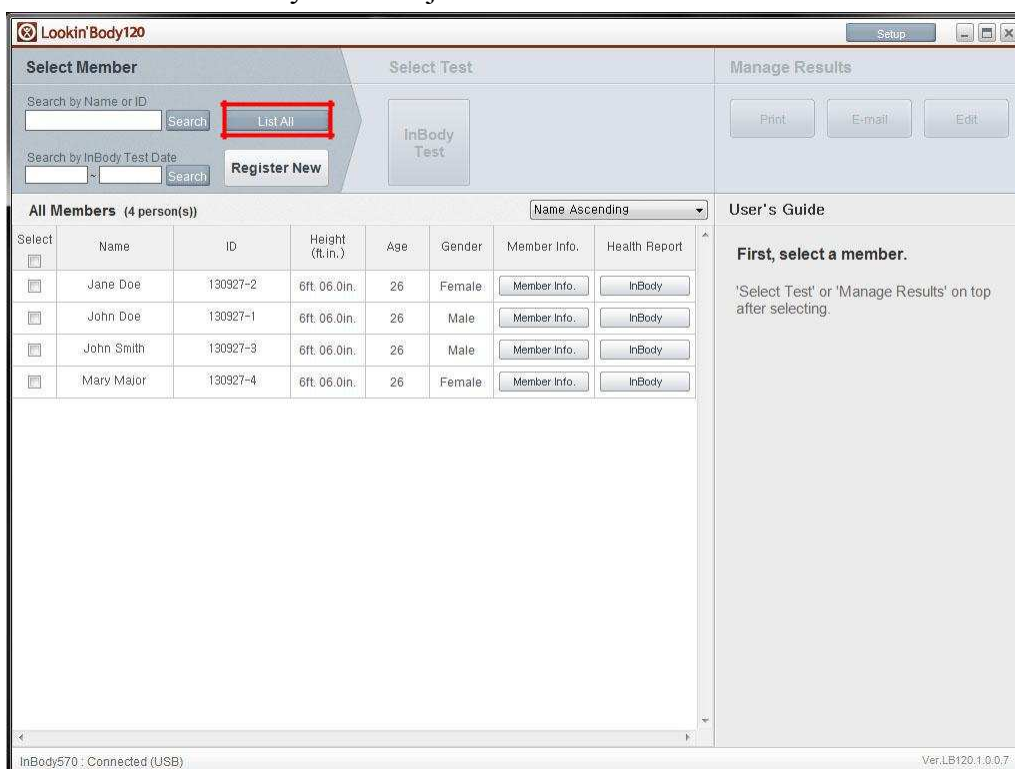

- 2) Stisknutím zaškrťovacího políčka vlevo vyberte konkrétní členy. Vybraní členové budou zvýrazněni.

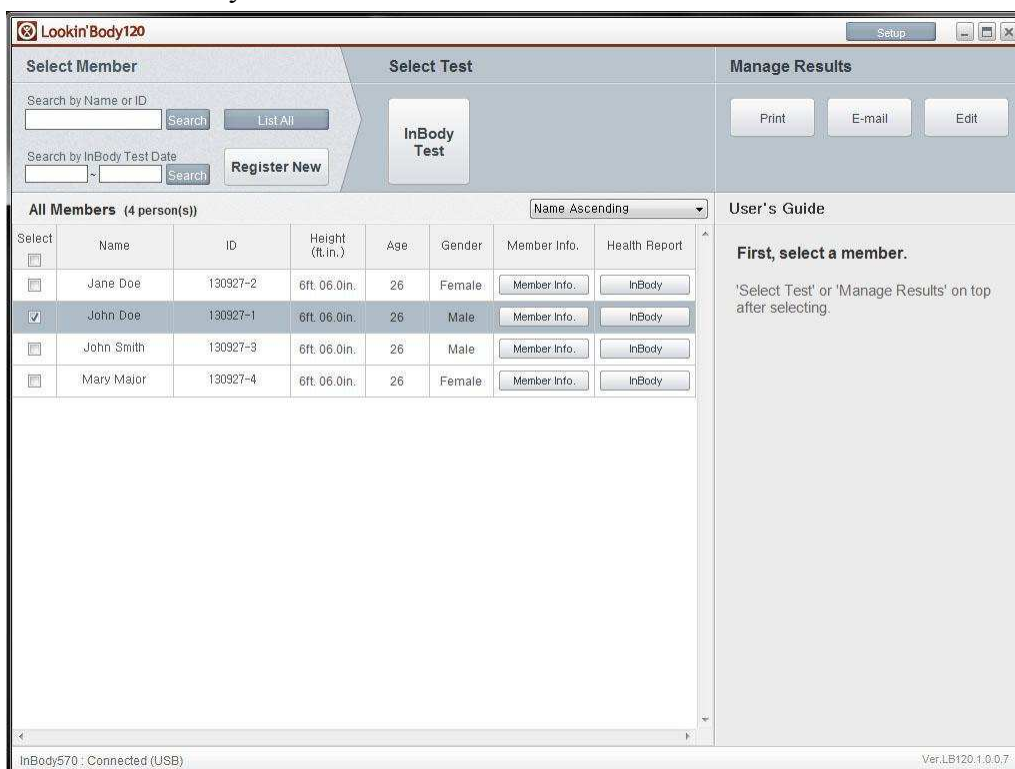

## C. Test InBody

### 1. Test vybraného konkrétního člena

1) Vyberte člena a stisknutím tlačítka [InBody] zahajte test InBody.

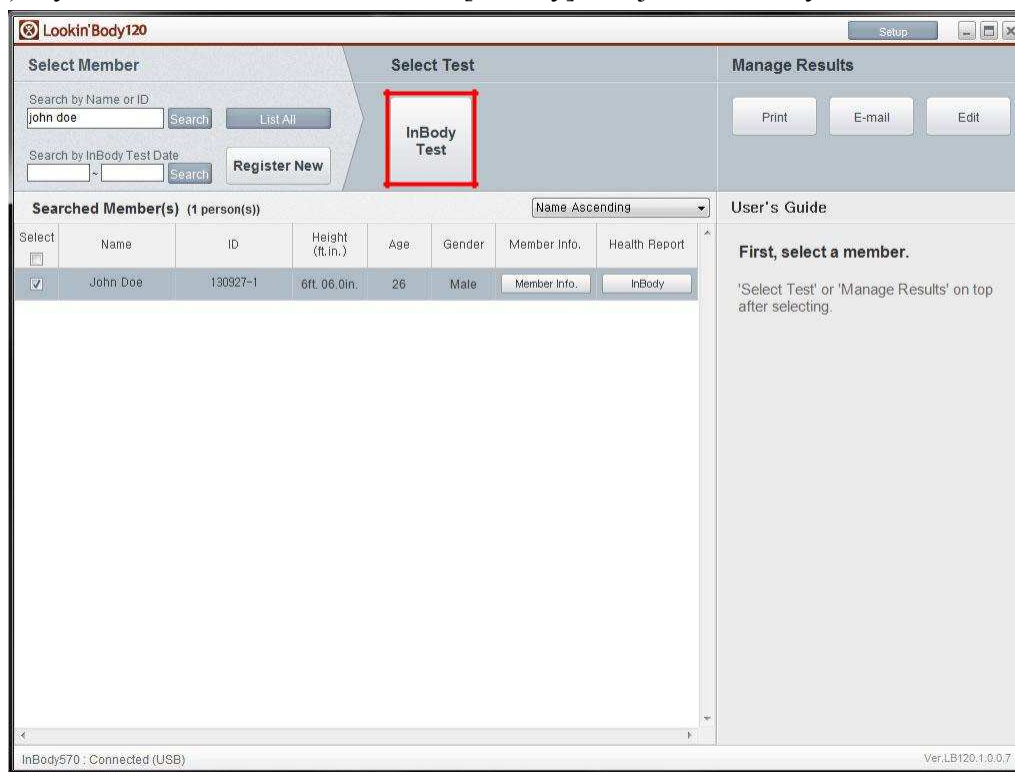

2) Začňte naboso na InBody.

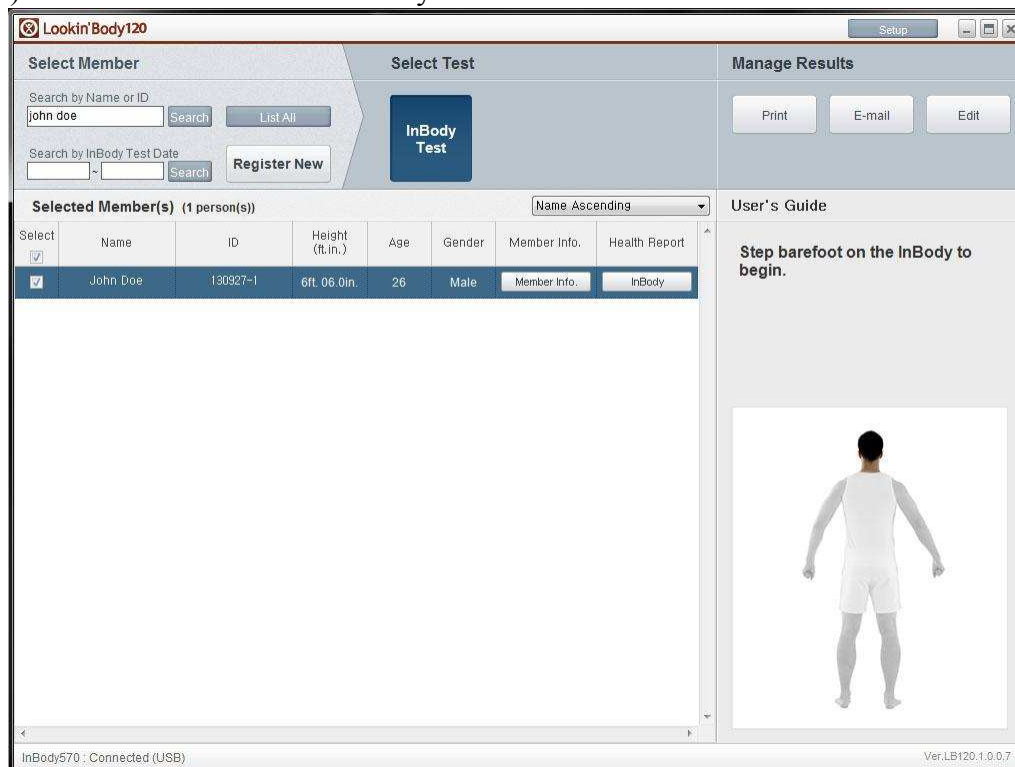

3) Po dokončení testu InBody se zobrazí níže uvedené vyskakovací okno.

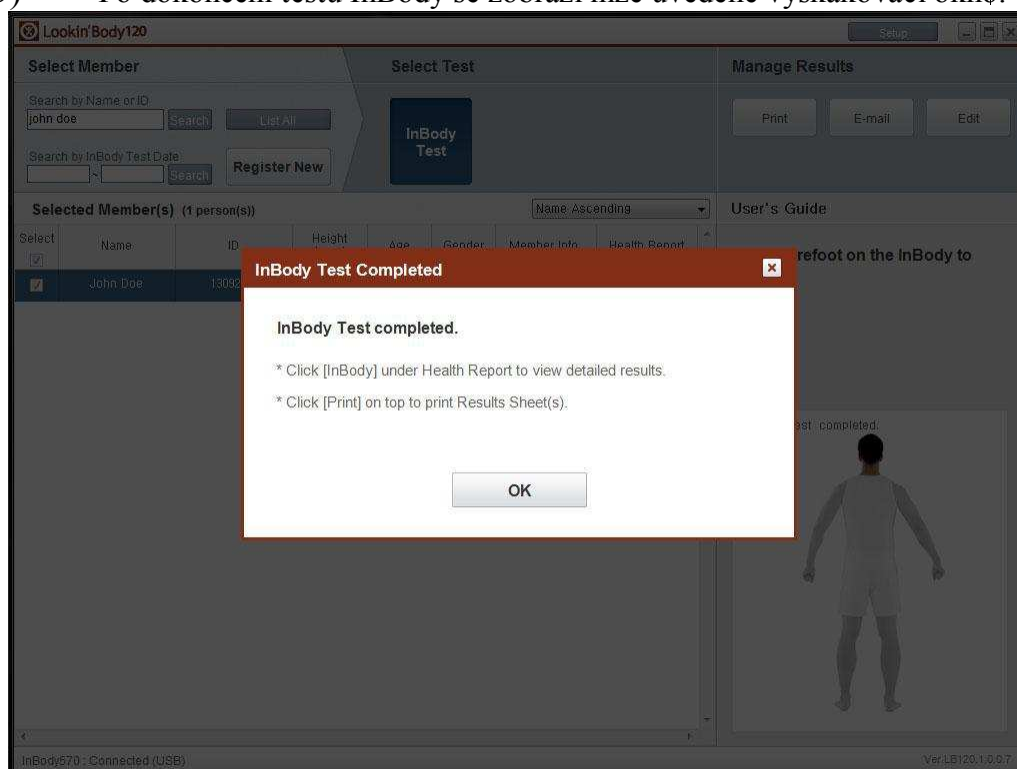

## 2. Výběr více členů k testování

1) Vyberte členy a poté stiskněte tlačítko [InBody Test].

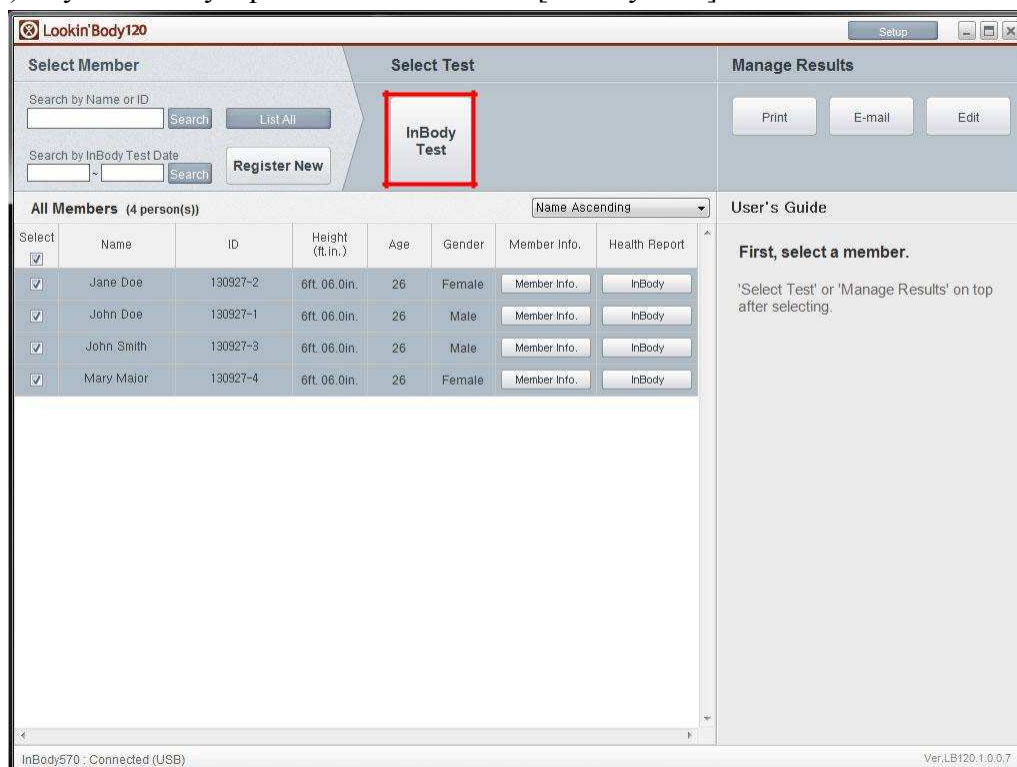

2) Dejte pokyn zvýrazněnému členovi, aby si stoupl naboso na InBody a začne jeho Test InBody.

\* Chcete-li otestovat jiného člena, zvýrazněte jej kliknutím na člena v seznamu.

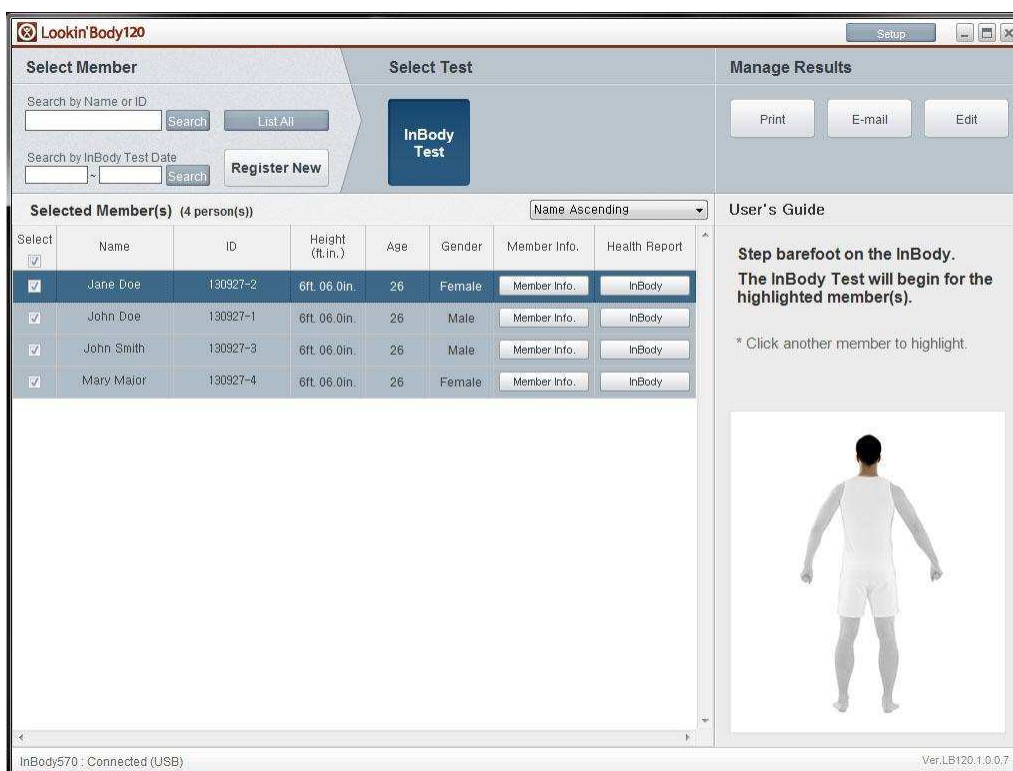

3) Po dokončení testu InBody se zobrazí níže uvedené vyskakovací okno.

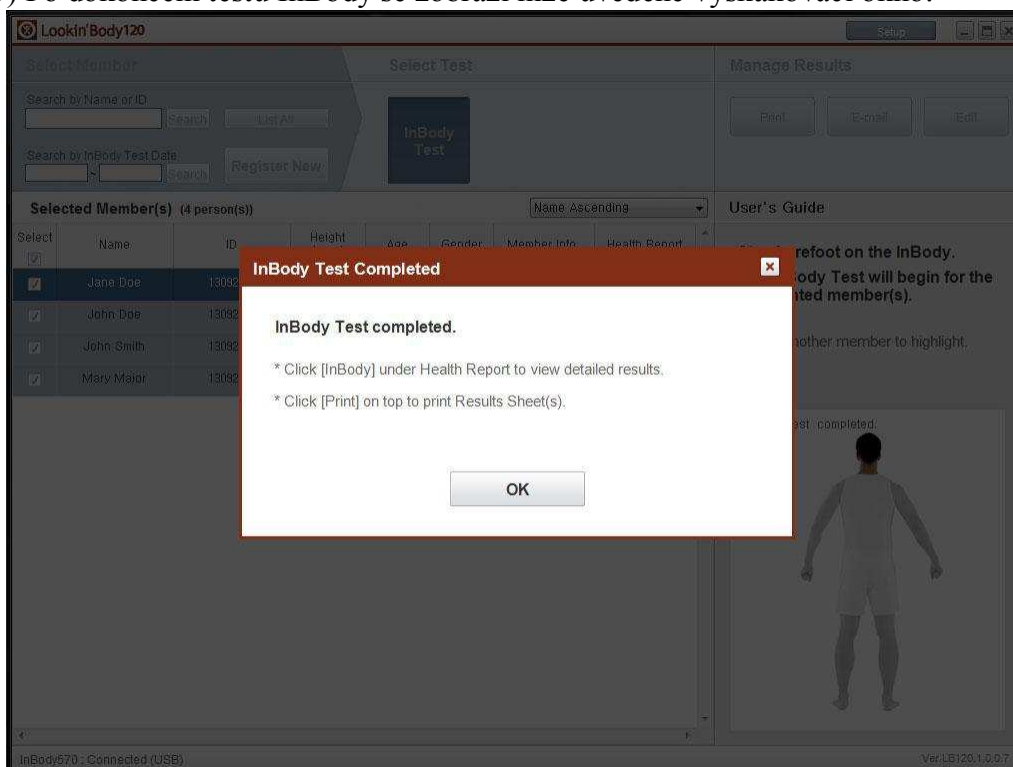

4) Kliknutím na jiného člena otestujete. Pokračujte kroky 2-3 a otestujte zbývající členy.

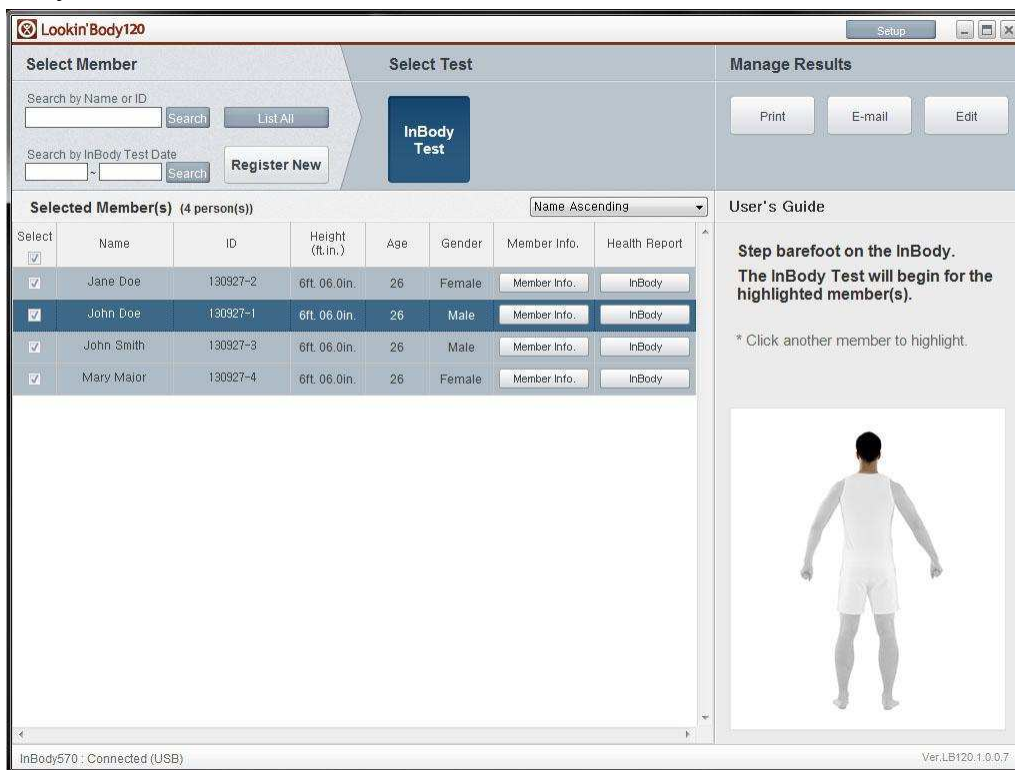

### 3. Test bez výběru člena

1) Spustíte Lookin'Body120.

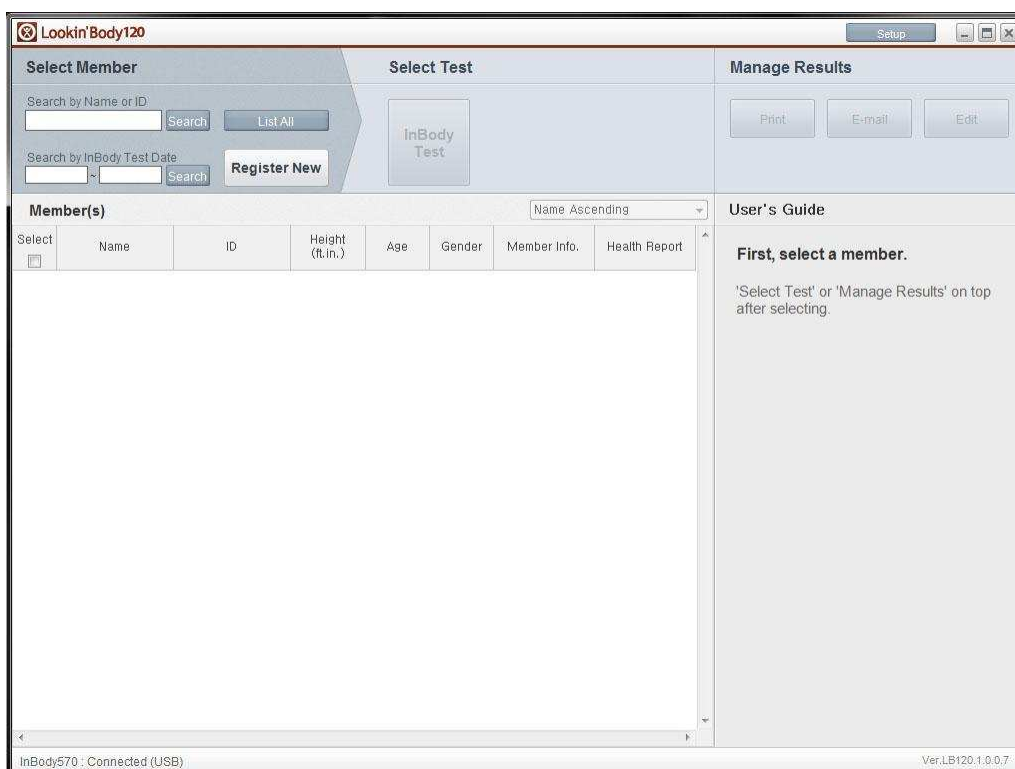

## 2) Test na InBody.

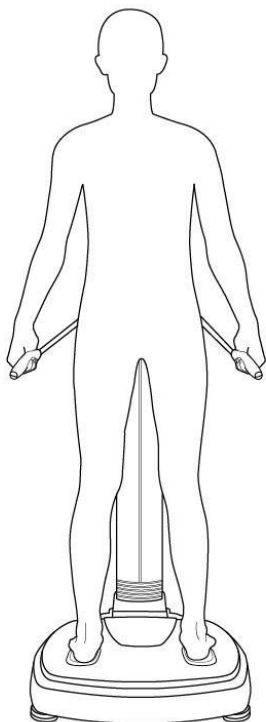

3) Po dokončení testu InBody se na Lookin'Body objeví vyskakovací okno. Zadejte všechny požadované informace a stiskněte tlačítko [Uložit]. Výsledky testu InBody budou uloženy.

\* Testy v Self Mode bez věku a pohlaví nelze uložit do Lookin'Body.

Lookin'Body120

Settings

### Save Test Results

Test results sent from the InBody are listed below.  
Select test results to save in Lookin'Body. Unselected test results will not be saved.

Test results without ID, height, date of birth (or age), and gender will be saved in [Settings]→[19. Temporary Data].

\* If the InBody Test were taken without inputting age and gender, the test results cannot be saved in Lookin'Body even if you input age and gender below. Only member information will be saved.

Select	Name	ID	Height (cm)	Date of Birth or Age			Gender	Test Date / Time	
				Date of Birth					Age
				Month	Day	Year			
<input checked="" type="checkbox"/>		123456789	168.00				26.0	Female	08.05.2013, 11:46

Cancel Save

InBody570 : Connected (USB) Ver:LB120:1.0.0.5

## D. Test krevního tlaku

\* Tlačítko [Test krevního tlaku] se objeví, pouze pokud je monitor krevního tlaku připojen k InBody a InBody je připojeno k Lookin'Body. \* Vždy připojte monitor krevního tlaku BIOSPACE.

### 1. Test výběrem konkrétního člena

1) Vyberte člena a poté stiskněte tlačítko [Test krevního tlaku].

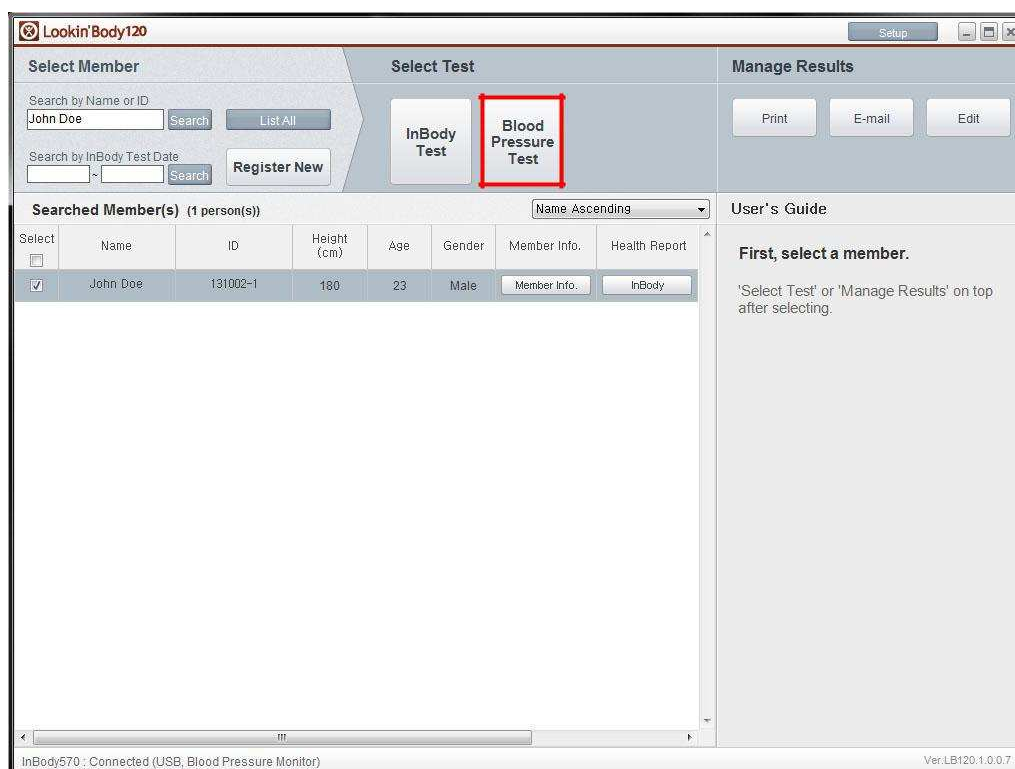

2) Stisknutím tlačítka [Start] na monitoru krevního tlaku zahájíte test.

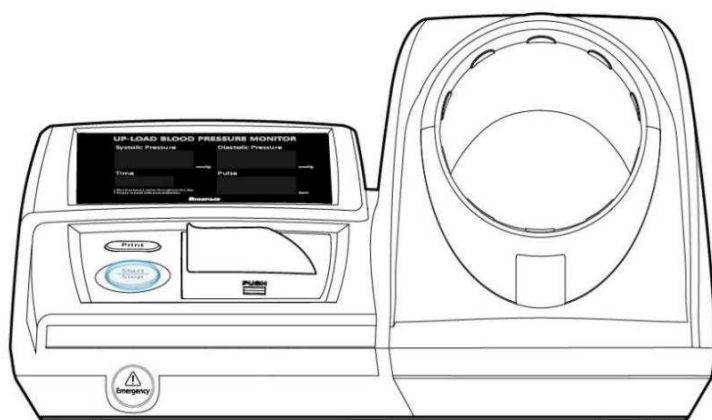
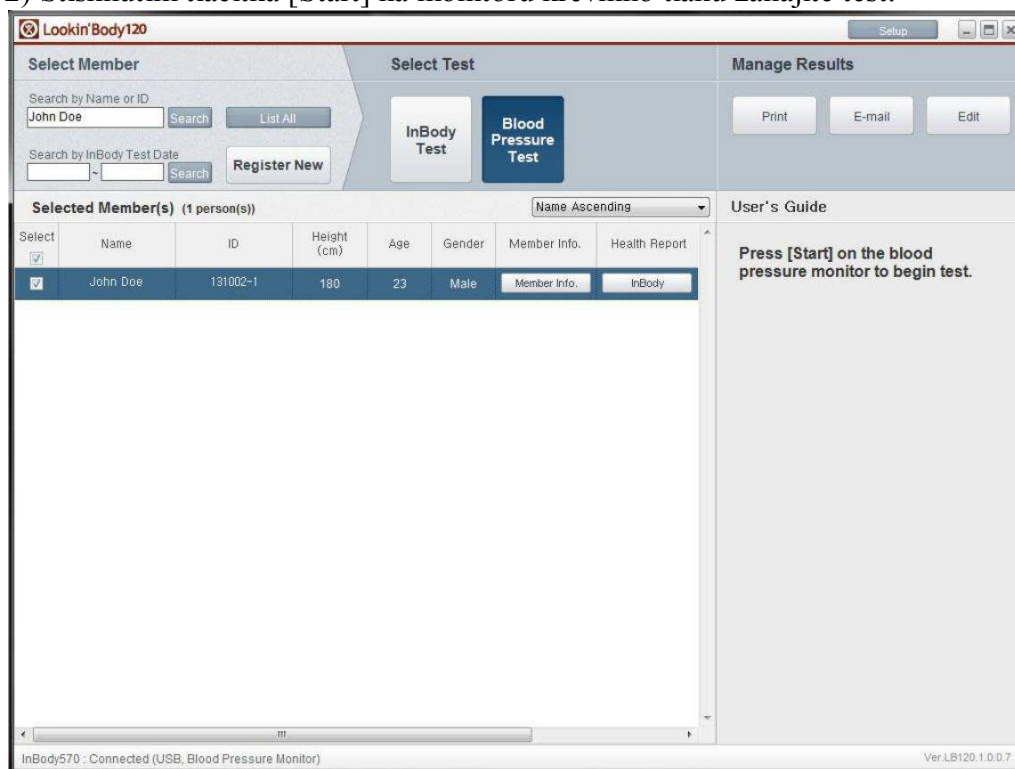

3) Po dokončení testu krevního tlaku se zobrazí níže uvedené vyskakovací okno.

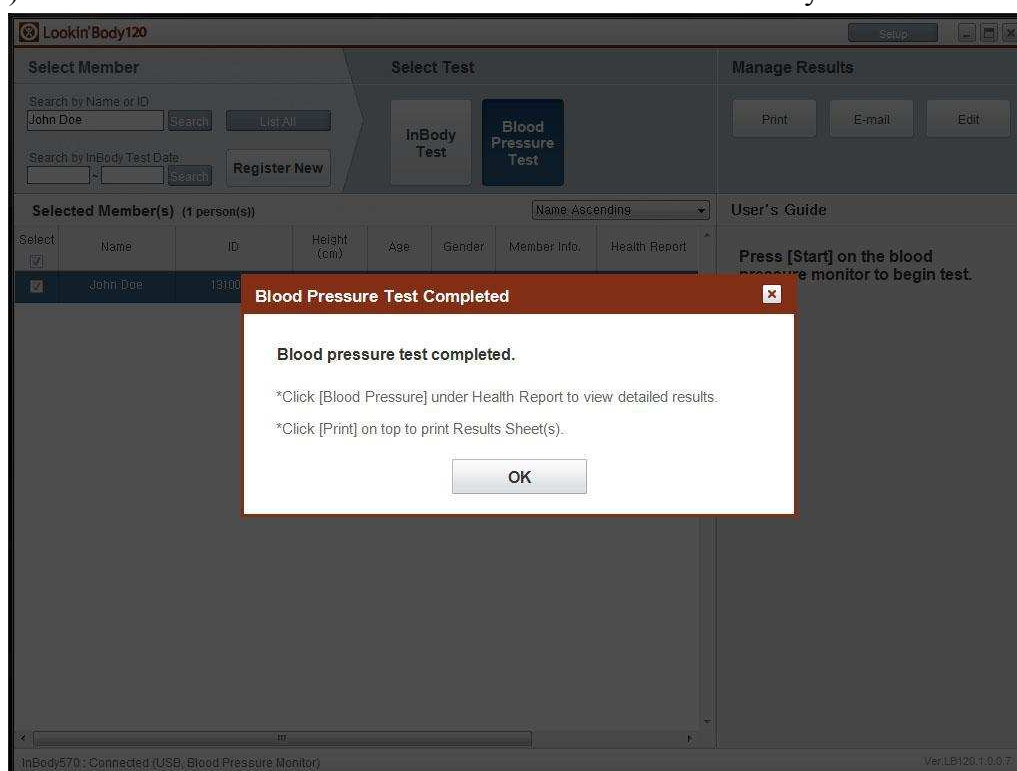

## 2. Výběr více členů k testování

1) Vyberte členy a poté stiskněte tlačítko [Test krevního tlaku].

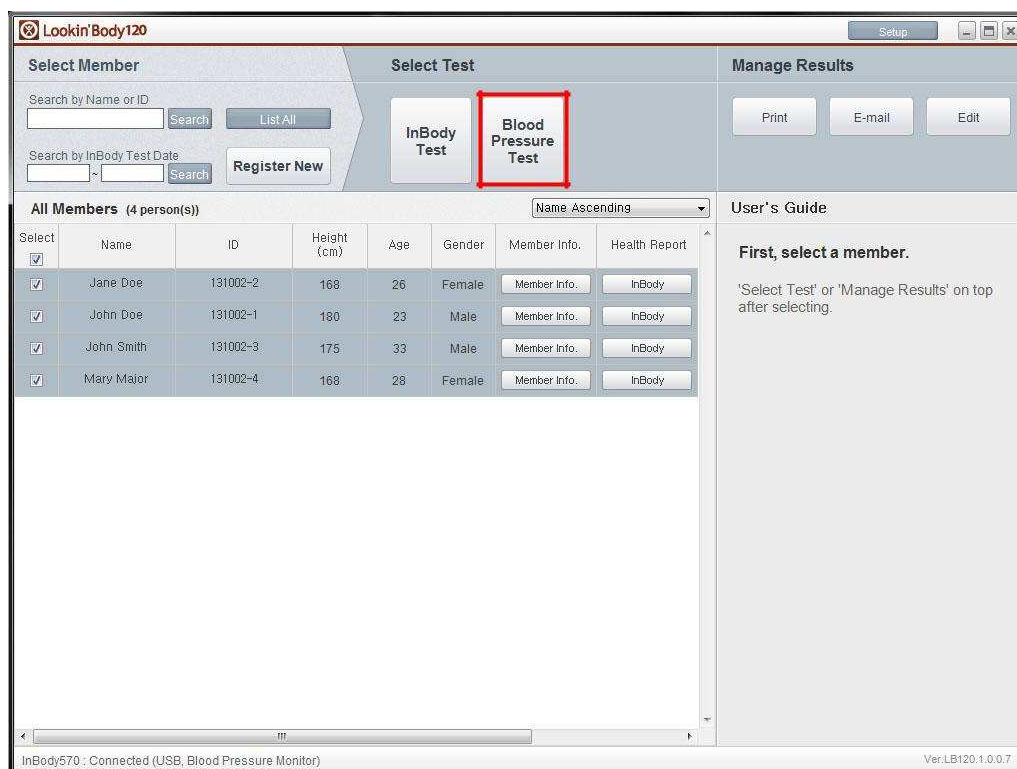

2) Stiskněte tlačítko [Start] na monitoru krevního tlaku. Začne se test krevního tlaku zvýrazněného člena.

\* Chcete-li otestovat jiného člena, zvýrazněte jej kliknutím na člena v seznamu.

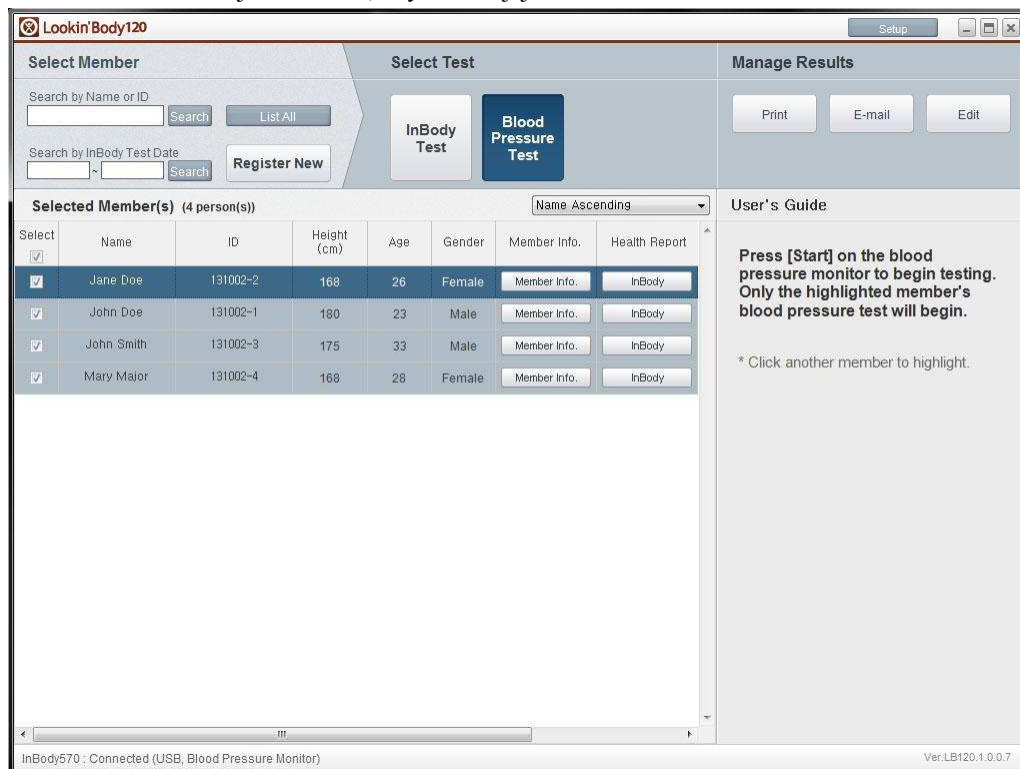

3) Po dokončení testu krevního tlaku se zobrazí níže uvedené vyskakovací okno.

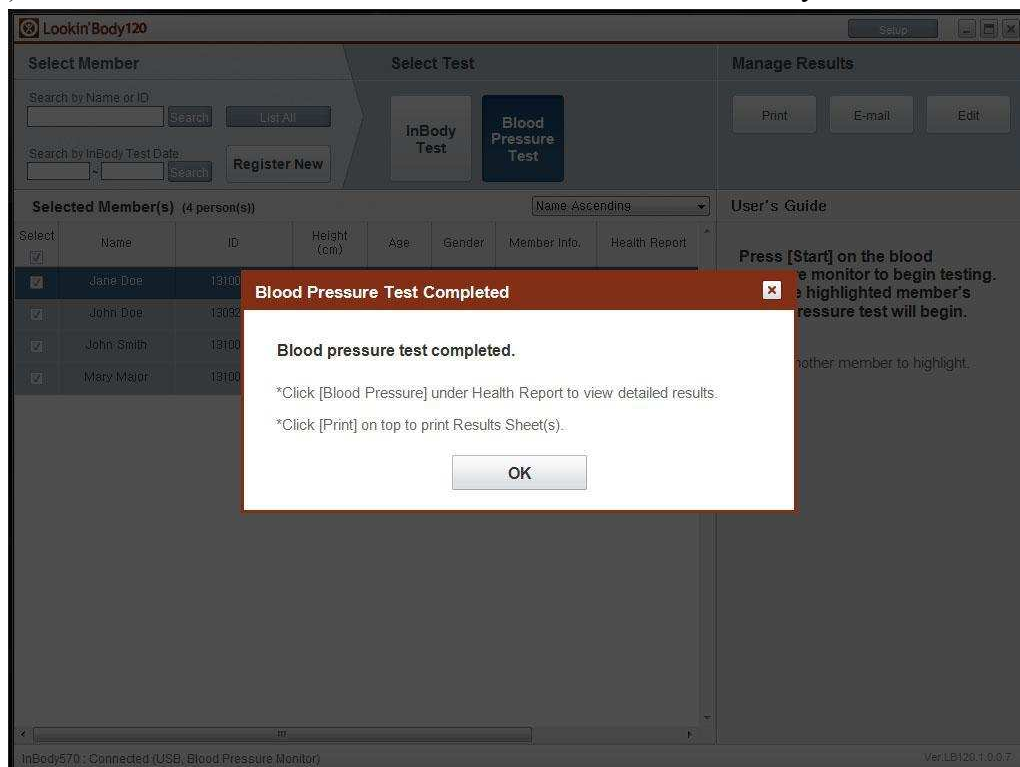

4) Klikněte na jiného člena pro další test. Pokračujte kroky 2) – 3) a otestujte zbývající členy.

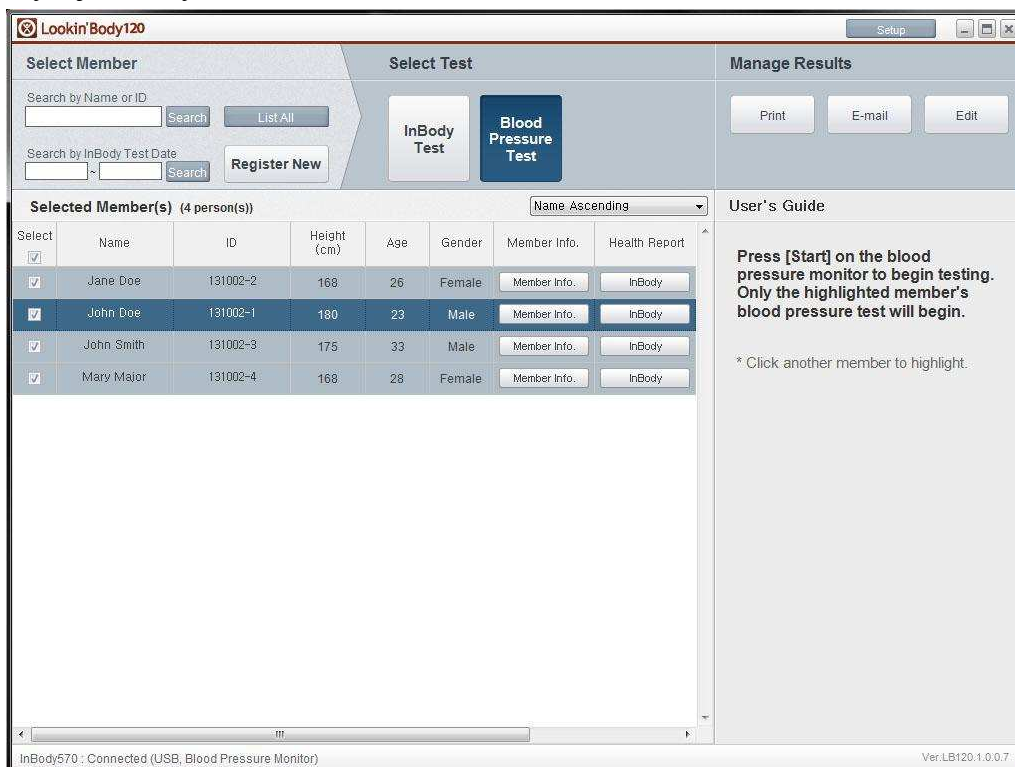

## E. Zdravotní zpráva

### 1. InBody zpráva o zdraví

1) Stisknutím tlačítka [InBody] vedle člena zobrazíte jeho/její zprávu o výsledcích.

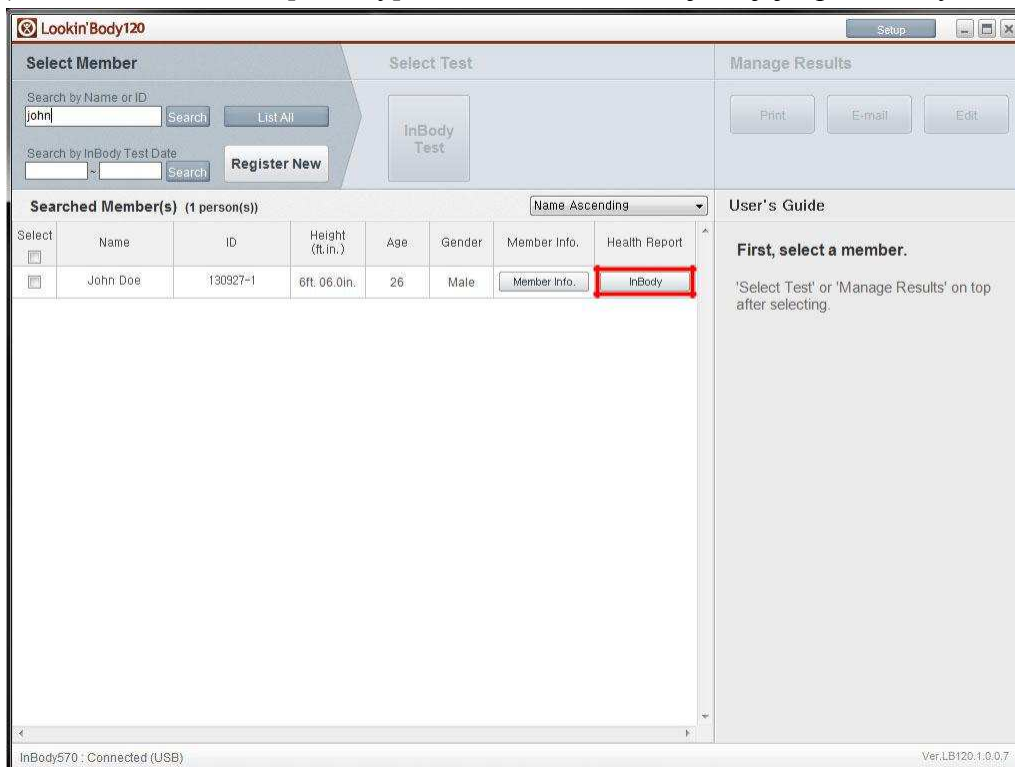

2) Objeví se vyskakovací okno se zprávou o stavu vašich výsledků InBody.

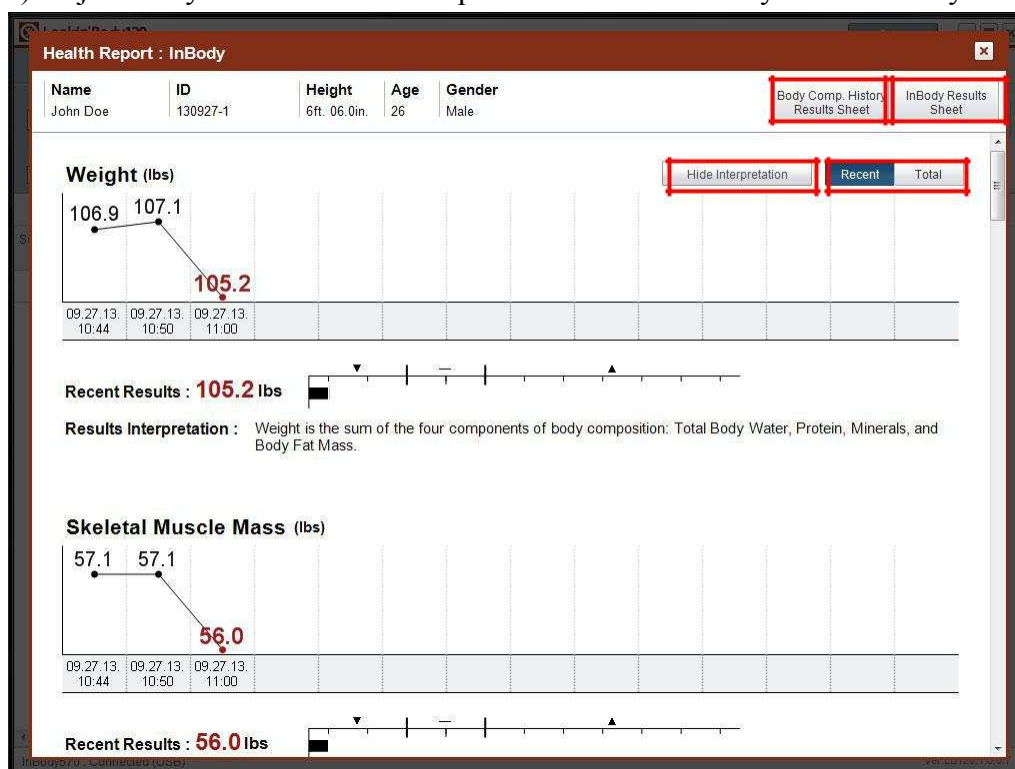

① Tlačítka [Aktuální], [Celkové]: Pokud stisknete tlačítko [Aktuální], grafy zobrazí posledních 14 výsledků testu. Pokud stisknete tlačítko [Celkové], grafy zobrazí všechny výsledky testu.

② Tlačítko [Skrýt interpretaci] / [Zobrazit interpretaci]: Stiskněte pro skrytí / zobrazení interpretace výsledků pod grafy.

③ Tlačítko [List s výsledky Historie složení těla]: Zobrazení nebo tisk listu výsledků historie složení těla.

④ Tlačítko [List s výsledky InBody]: Zobrazení nebo tisk listu výsledků InBody.

## 2. Zpráva o stavu krevního tlaku

1) Stisknutím tlačítka [Krevní tlak] vedle člena zobrazíte jeho zprávu o zdraví.

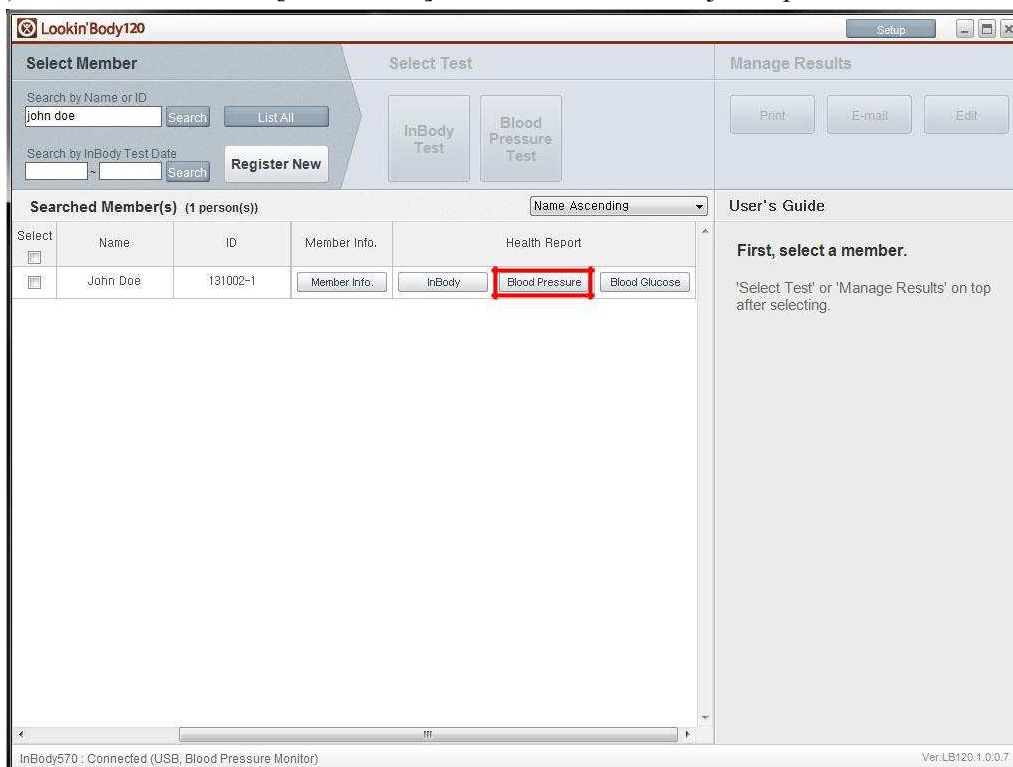

2) Objeví se vyskakovací okno se zprávou o stavu krevního tlaku.

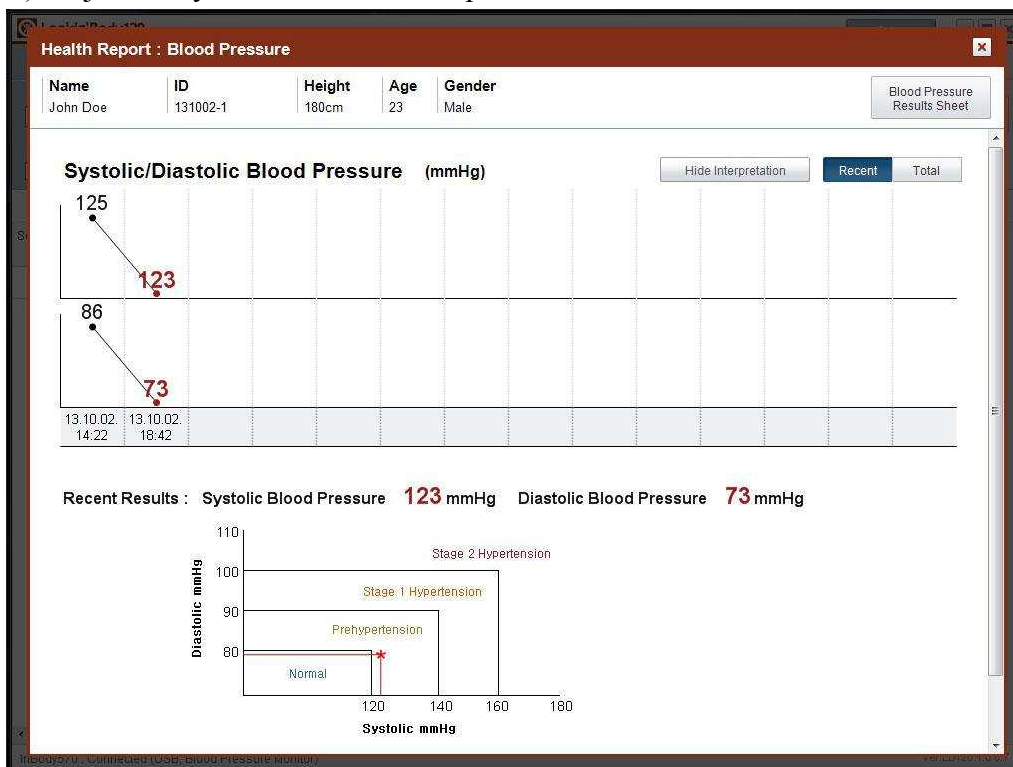

① Tlačítko [Aktuální], [Celkové]: Pokud stisknete tlačítko [Aktuální], grafy zobrazí posledních 14 výsledků testu. Pokud stisknete tlačítko [Celkové], grafy zobrazí všechny výsledky testů.

② Tlačítko [List s výsledky krevního tlaku]: Zobrazení nebo tisk listu s výsledky krevního tlaku.

### 3. Zdravotní zprava i glukóze v krvi

1) Stisknutím tlačítka [Glukóza v krvi] vedle člena zobrazíte jeho zprávu o zdraví.

- Select Member:** Contains search fields for "Name or ID" (with "john doe" entered) and "InBody Test Date". Buttons for "Search", "List All", and "Register New" are present.
- Select Test:** Contains buttons for "InBody Test" and "Blood Pressure Test".
- Manage Results:** Contains buttons for "Print", "Email", and "Edit".
- Searched Member(s) (1 person(s)):** A table with columns: Select, Name, ID, Member Info., and Health Report. The "Health Report" column contains buttons for "InBody", "Blood Pressure", and "Blood Glucose". The "Blood Glucose" button is highlighted with a red box.
- User's Guide:** Contains the text: "First, select a member. 'Select Test' or 'Manage Results' on top after selecting."

At the bottom of the window, the status bar shows "InBody570 : Connected (USB, Blood Pressure Monitor)" and "Ver:LB120:1.0.0.7".

2) Objeví se vyskakovací okno se zprávou o stavu glukózy v krvi.

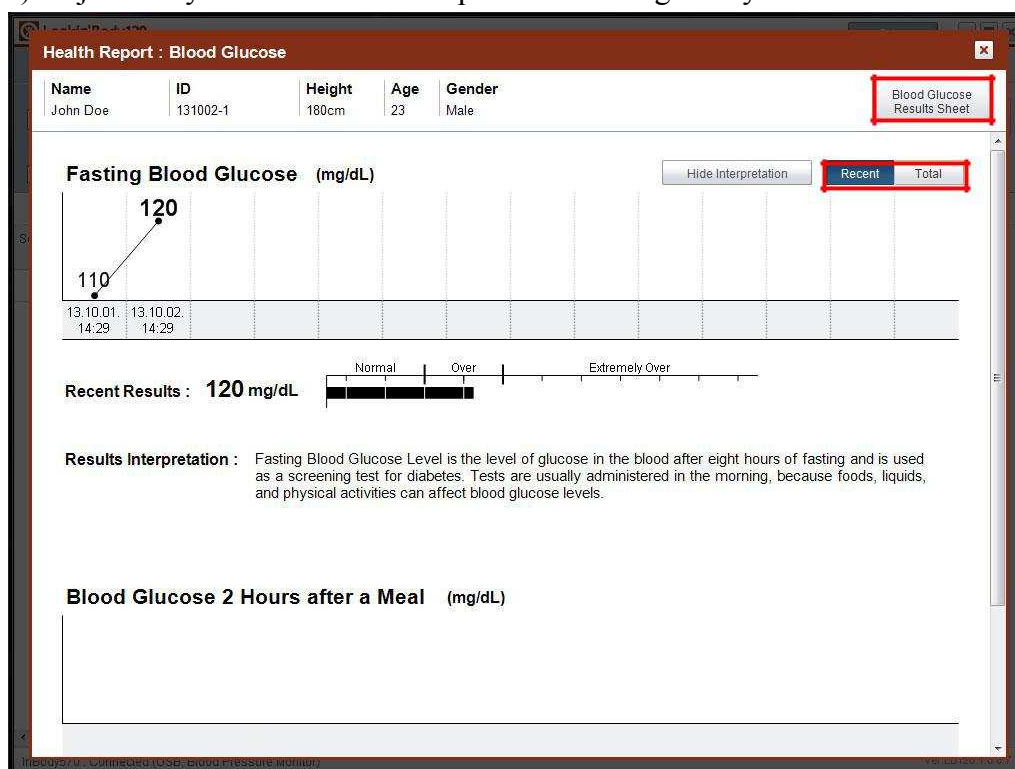

① Tlačítko [Aktuální], [Celkové]: Pokud stisknete tlačítko [Aktuální], grafy zobrazí posledních 14 výsledků testu. Pokud stisknete tlačítko [Celkové], grafy zobrazí všechny výsledky testu.

② Tlačítko [List s výsledky krevní glukózy]: Zobrazení nebo tisk listu výsledků krevní glukózy.

## F. Tisk výsledných listů

### 1. Ruční tisk

1) Vyhledejte a vyberte požadovaného člena a poté stiskněte tlačítko [Tisk].

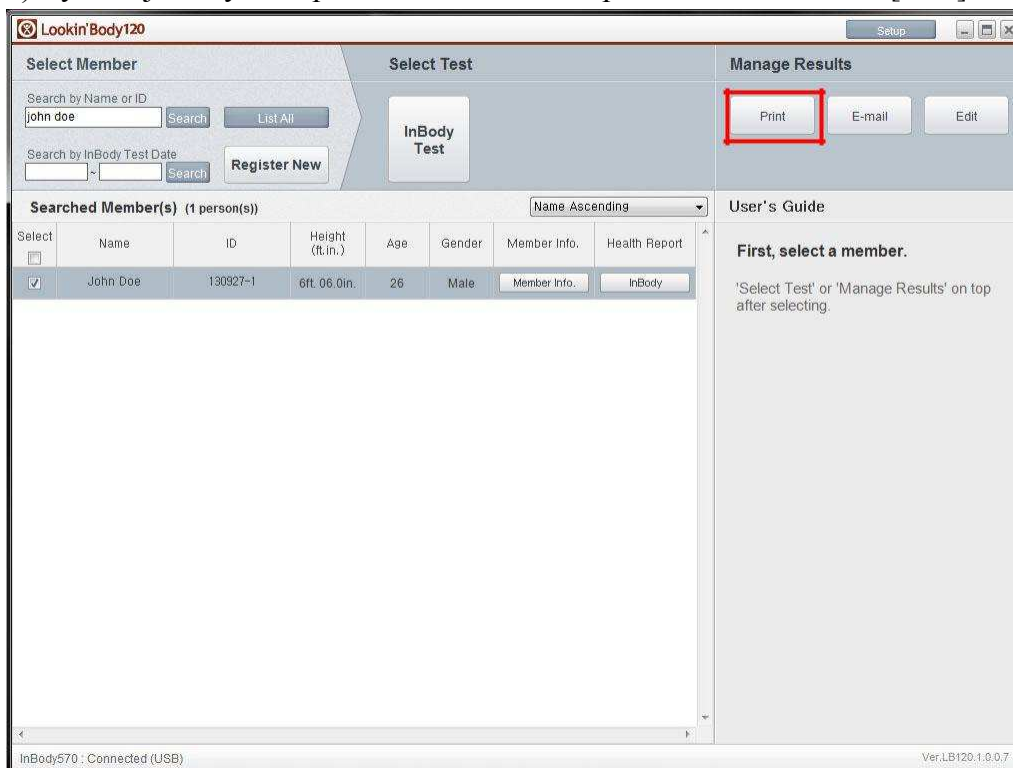

- Select Member:** Contains search fields for "Name or ID" (with "john doe" entered) and "InBody Test Date". Buttons for "Search", "List All", and "Register New" are present.
- Select Test:** Features a large "InBody Test" button.
- Manage Results:** Contains three buttons: "Print" (highlighted with a red box), "E-mail", and "Edit".
- Searched Member(s) (1 person(s)):** A table with columns: Select, Name, ID, Height (ft.in.), Age, Gender, Member Info., and Health Report. The table contains one entry for "John Doe" with ID "130927-1", Height "6ft. 06.0in.", Age "26", and Gender "Male".
- User's Guide:** Contains the text "First, select a member." and a note: "'Select Test' or 'Manage Results' on top after selecting."

At the bottom of the window, the status bar shows "InBody570 : Connected (USB)" on the left and "Ver.LB120.1.0.0.7" on the right.

2) Stisknutím tlačítka [Zahájit tisk] vytisknete list s výsledky pro zvýrazněné členy. Podrobnosti o typu výsledkového listu a počtu vytištěných kopií jsou uvedeny vpravo pod „Příručkou uživatele“.

\* Typ výsledkového listu a počet kopií lze změnit v nastavení.

**Select Member:** Contains search fields for "Name or ID" (with "john doe" entered) and "InBody Test Date". Buttons include "Search", "List All", and "Register New".

**Select Test:** Features a button labeled "InBody Test".

**Manage Results:** Contains buttons for "Print", "E-mail", and "Edit". The "Start Print" button is highlighted with a red rectangle.

**Selected Member(s) (1 person(s)):** A table with columns: Select, Name, ID, Height (ft.in.), Age, Gender, Member Info., and Health Report. The table contains one entry for "John Doe" with ID "130927-1", Height "6ft. 06.0in.", Age "26", and Gender "Male".

**User's Guide:** Contains instructions: "Click [Start Print].", "Results : InBody Results Sheet Sheet(s)", and "Copies: 1 Copy(s)". It also includes three asterisked notes: "\* Results Sheet types and number of copies can be changed in Setup.", "\* The most recent results will be printed.", and "\* If there are no test results, Results Sheet(s) will not print."

At the bottom left, it says "InBody570 : Connected (USB)" and at the bottom right, "Ver.LB120.1.0.0.7".

## 2. Automatický tisk

1) Po dokončení testu InBody se zobrazí níže uvedené vyskakovací okno. Po dokončení testu se automaticky vytiskne výsledkový list. Typ výsledkového listu a počet kopií se také objeví na obrazovce.

\* Typ výsledkového listu a počet kopií lze změnit v nastavení.

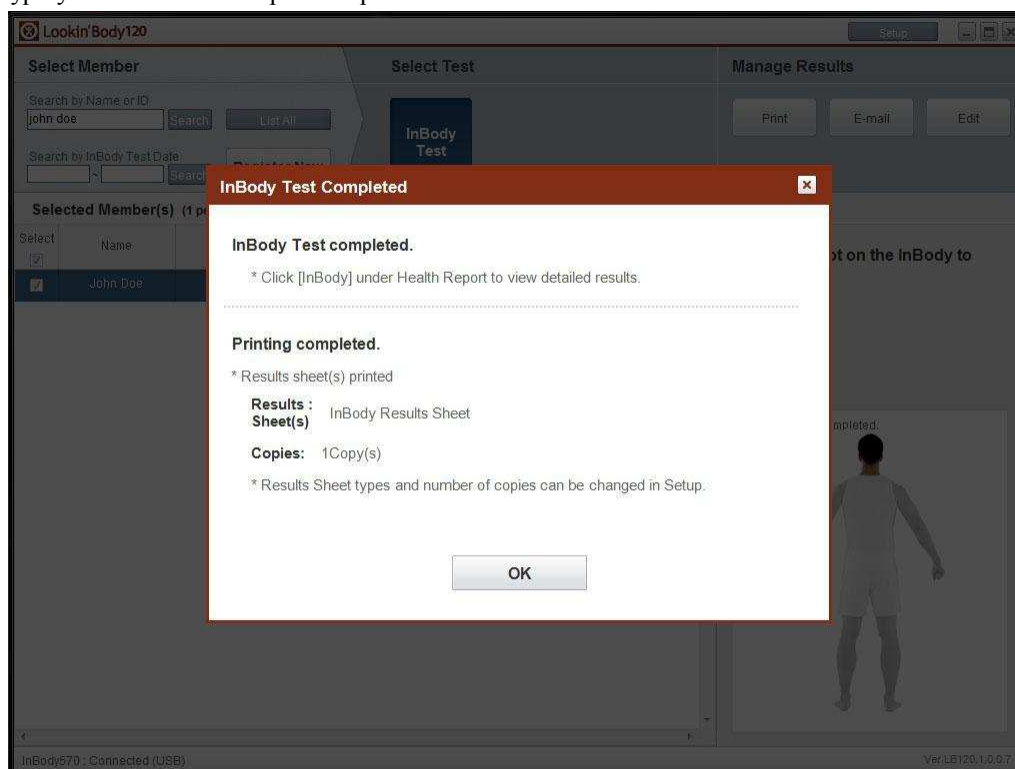

## G. Odesílání e-mailů

1. Vyhledejte a vyberte člena a poté stiskněte tlačítko [E-mail].

\* Pokud e-mailová adresa vybraného člena není uložena, stisknutím tlačítka [Informace o členu] zadejte e-mailovou adresu.

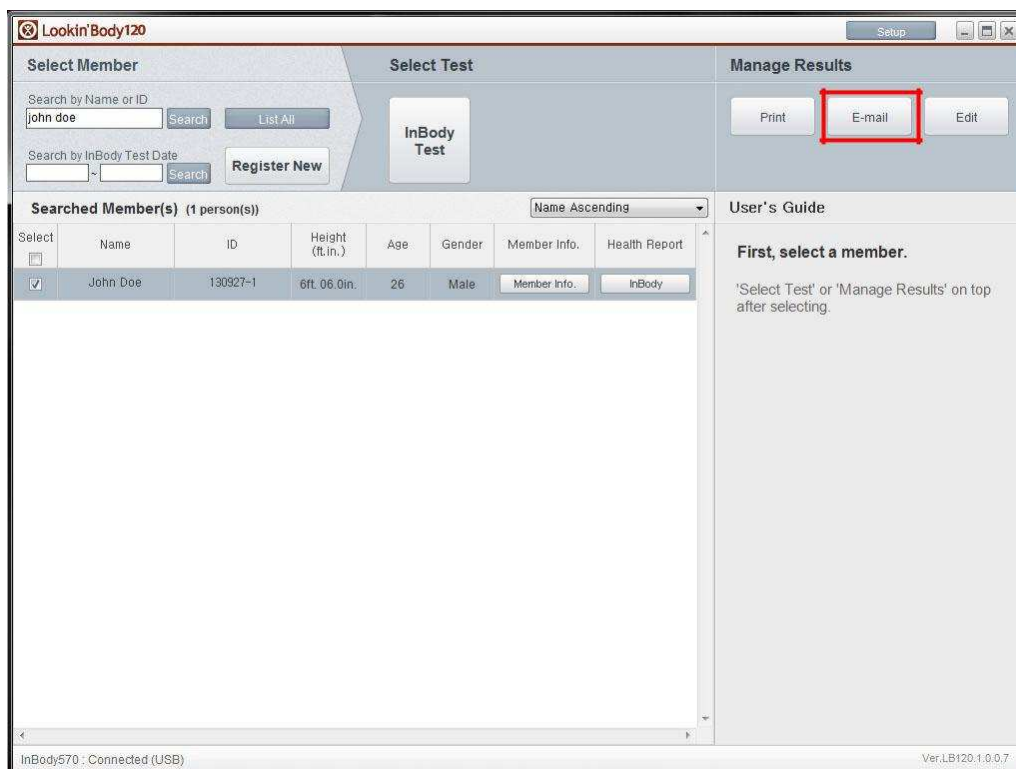

2. Stiskněte tlačítko [Upravit].

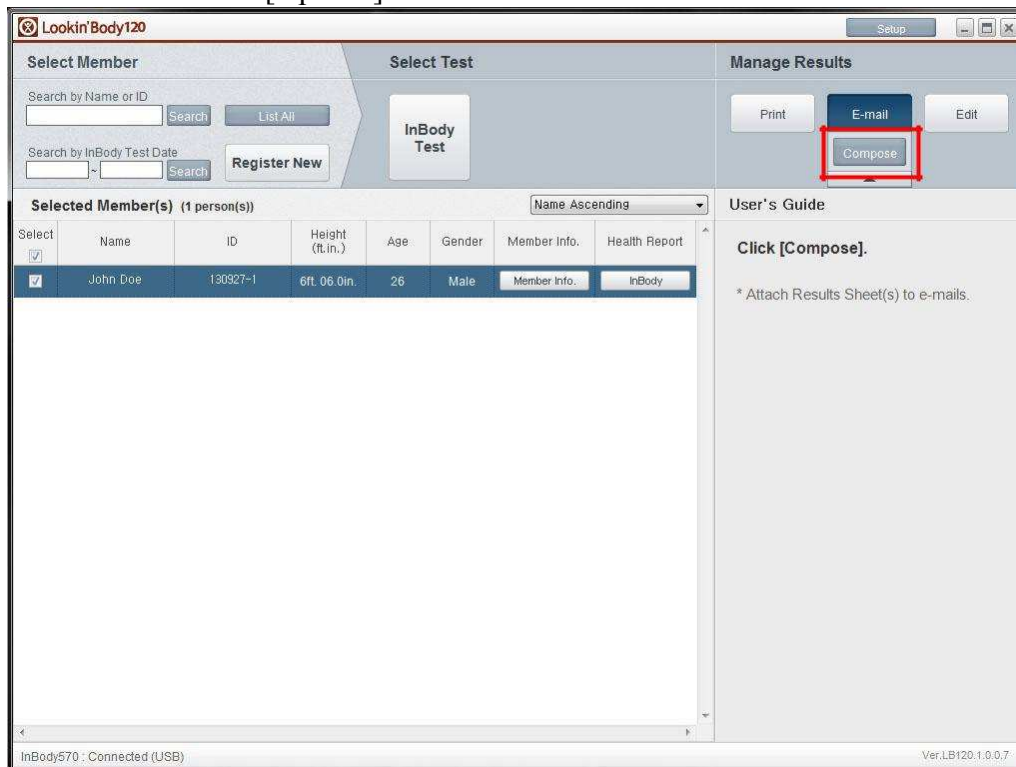

3. Chcete-li připojit výsledkový list, stiskněte tlačítko [Připojit] a vyberte typ výsledkového listu.

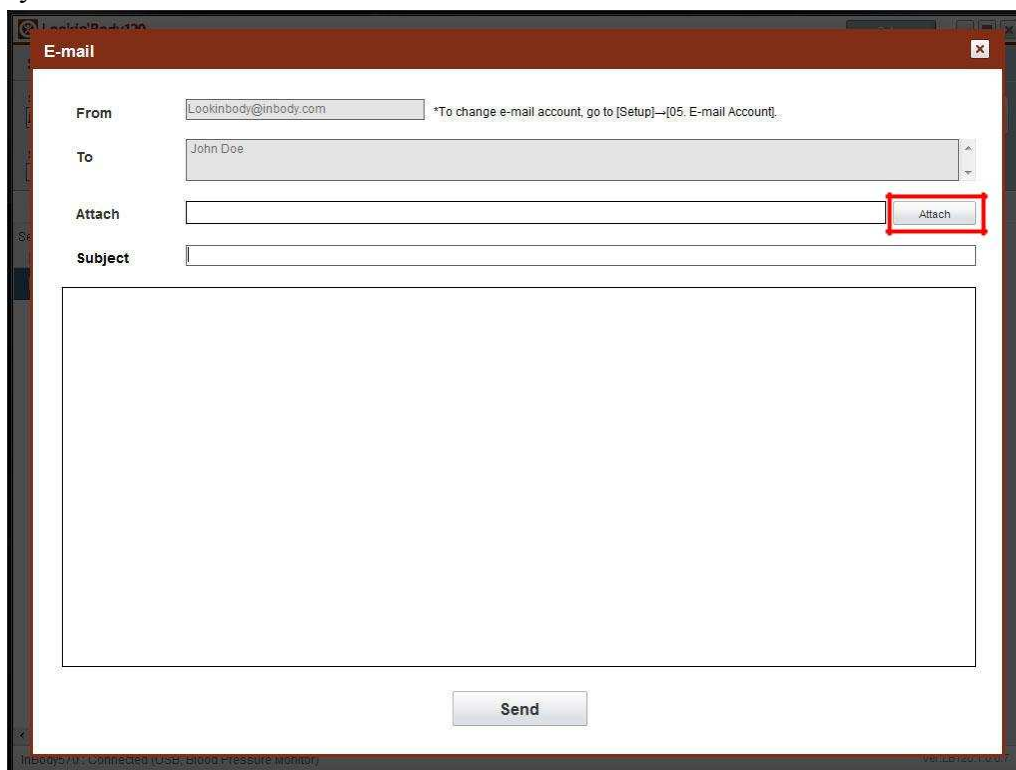

4. Stisknutím tlačítka [Odeslat] odešlete e-mail.

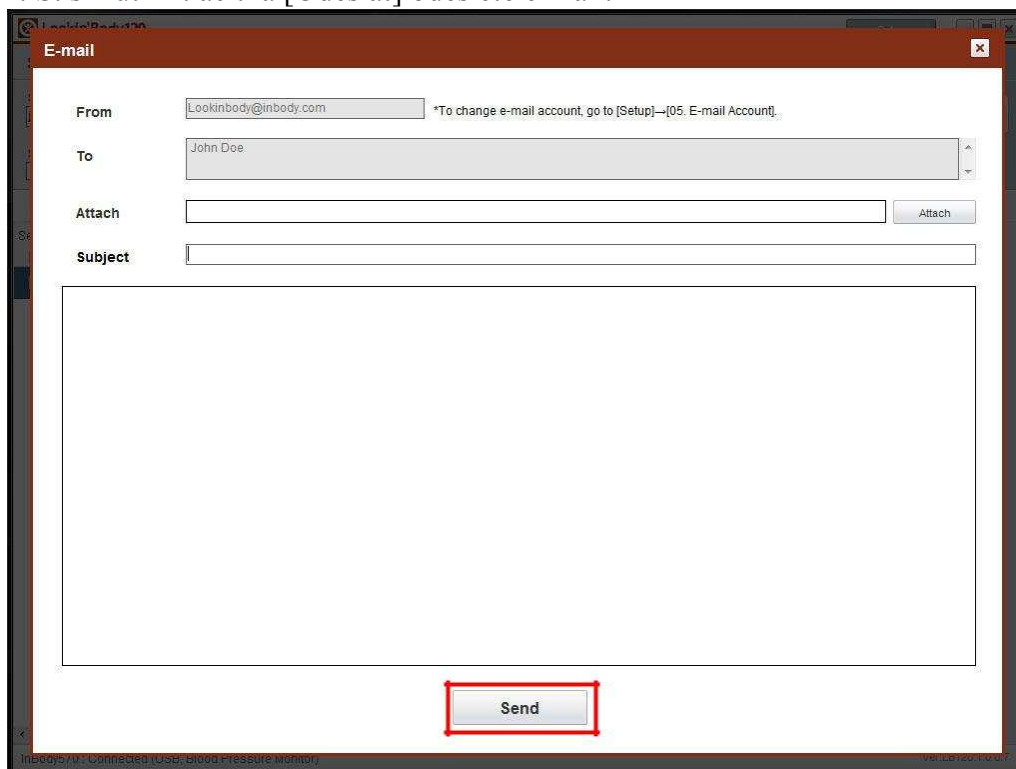

## H. Upravit data

### 1. Informace o členovi

1) Vyhledejte a vyberte člena a poté stiskněte tlačítko [Upravit].

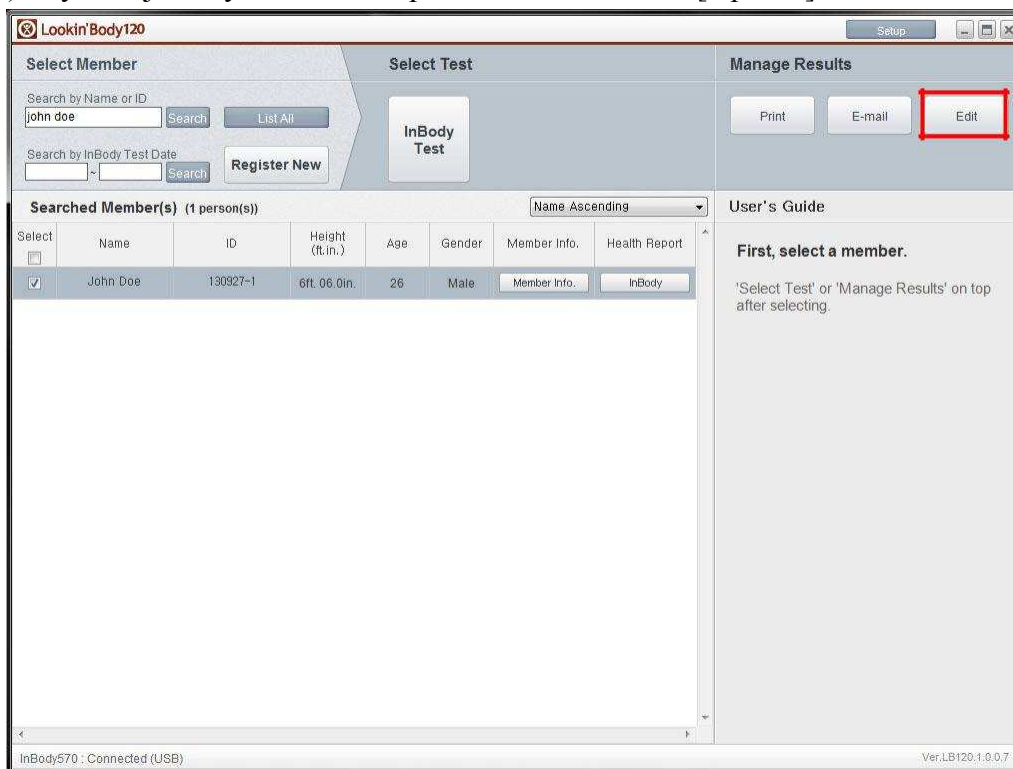

2) Stiskněte tlačítko [Informace o členu] ve spuštěném seznamu, který se objeví.

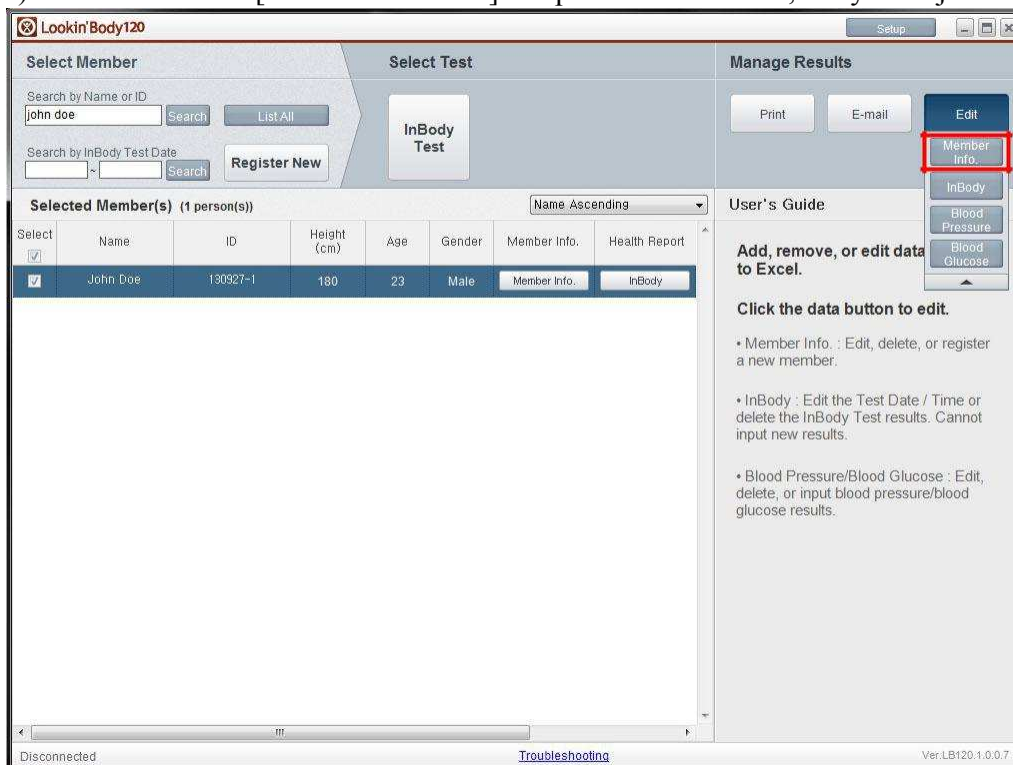

3) Na obrazovce níže upravte, odstraňte nebo zadejte informace o členech podobně jako v Excelu.

**Edit : Member Info.**

Add, remove, or edit data similar to Excel. (Double-click the cell to position cursor.)

- **Register New :** Click an empty cell below and input all required Member Info. (Required) to register a new member.
- **Edit Member Info. :** Click cell to edit data.
- **Delete Member(s) :** Select members then click [Delete] on the top right corner to permanently delete.

(Deleting a member will permanently erase all results. Results cannot be restored)

Select	Member Info. (Required)							Member Info. (Optional)		
	Name	ID	Height	Gender	Date of Birth			Age	Mobile Number	Telephc
					Month	Day	Year			
<input type="checkbox"/>	John Doe	130927-1	6ft. 06.0in.	Male	03	10	1987	26		
<input type="checkbox"/>										
<input type="checkbox"/>										
<input type="checkbox"/>										
<input type="checkbox"/>										
<input type="checkbox"/>										
<input type="checkbox"/>										

**Save**

4) Po úpravě dat uložte změny stisknutím tlačítka [Uložit].

**Edit : Member Info.**

Add, remove, or edit data similar to Excel. (Double-click the cell to position cursor.)

- **Register New :** Click an empty cell below and input all required Member Info. (Required) to register a new member.
- **Edit Member Info. :** Click cell to edit data.
- **Delete Member(s) :** Select members then click [Delete] on the top right corner to permanently delete.

(Deleting a member will permanently erase all results. Results cannot be restored)

Select	Member Info. (Required)							Member Info. (Optional)		
	Name	ID	Height	Gender	Date of Birth			Age	Mobile Number	Telephc
					Month	Day	Year			
<input type="checkbox"/>	John Doe	130927-1	6ft. 06.0in.	Male	03	10	1987	26		
<input type="checkbox"/>										
<input type="checkbox"/>										
<input type="checkbox"/>										
<input type="checkbox"/>										
<input type="checkbox"/>										
<input type="checkbox"/>										

**Save**

## 2. Výsledky testu InBody

1) Vyhledejte a vyberte člena a poté stiskněte tlačítko [Upravit].

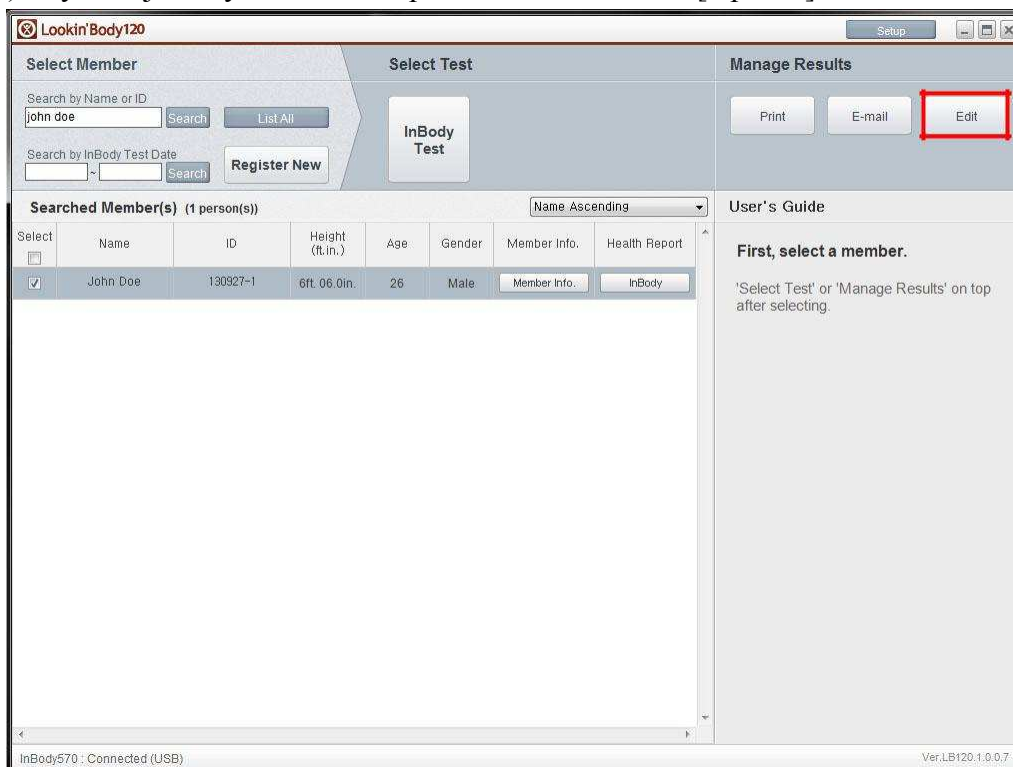

2) Ve spuštěném seznamu stiskněte tlačítko [InBody].

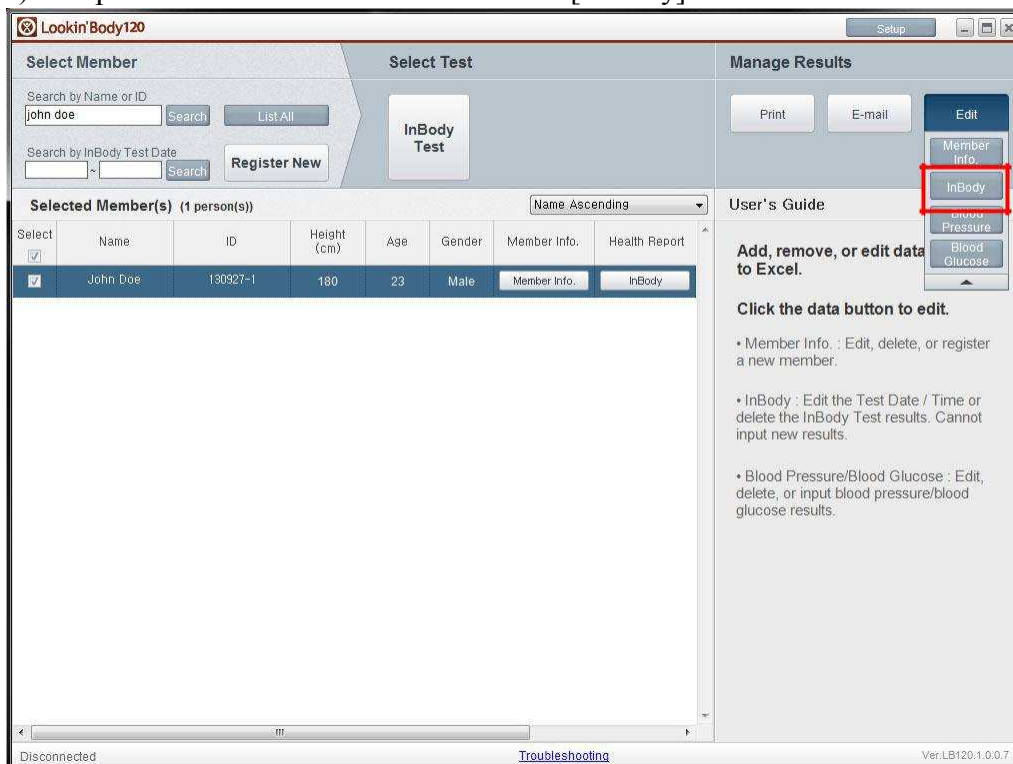

3) Na obrazovce níže upravte datum, čas testu InBody Test, nebo vymažte výsledky testu podobné Excelu.

\* Aktuální výsledky testů nelze přidat ani upravit.

• **Edit Test Date / Time:** Click cell to edit saved data.

• **Delete Results:** Click checkbox on left to select results, then click [Delete] on top right corner to permanently delete.

Select	Name	ID	Test Date / Time	Weight	TBW (Total Body Water)	ICW (Intracellular Water)	ECW (Extrac
<input type="checkbox"/>	John Doe	130927-1	09.27.2013. 11:15	105.9	76.7	46.7	30
<input type="checkbox"/>	John Doe	130927-1	09.27.2013. 11:00	105.2	76.3	46.3	30
<input type="checkbox"/>	John Doe	130927-1	09.27.2013. 10:50	107.1	77.6	47.2	30
<input type="checkbox"/>	John Doe	130927-1	09.27.2013. 10:44	106.9	77.4	47.2	30

Save

4) Po úpravě dat uložte změny stisknutím tlačítka [Uložit].

• **Edit Test Date / Time:** Click cell to edit saved data.

• **Delete Results:** Click checkbox on left to select results, then click [Delete] on top right corner to permanently delete.

Select	Name	ID	Test Date / Time	Weight	TBW (Total Body Water)	ICW (Intracellular Water)	ECW (Extrac
<input type="checkbox"/>	John Doe	130927-1	09.27.2013. 11:15	105.9	76.7	46.7	30
<input type="checkbox"/>	John Doe	130927-1	09.27.2013. 11:00	105.2	76.3	46.3	30
<input type="checkbox"/>	John Doe	130927-1	09.27.2013. 10:50	107.1	77.6	47.2	30
<input type="checkbox"/>	John Doe	130927-1	09.27.2013. 10:44	106.9	77.4	47.2	30

Save

### 3. Výsledky testu krevního tlaku

1) Vyhledejte a vyberte člena a poté stiskněte tlačítko [Upravit].

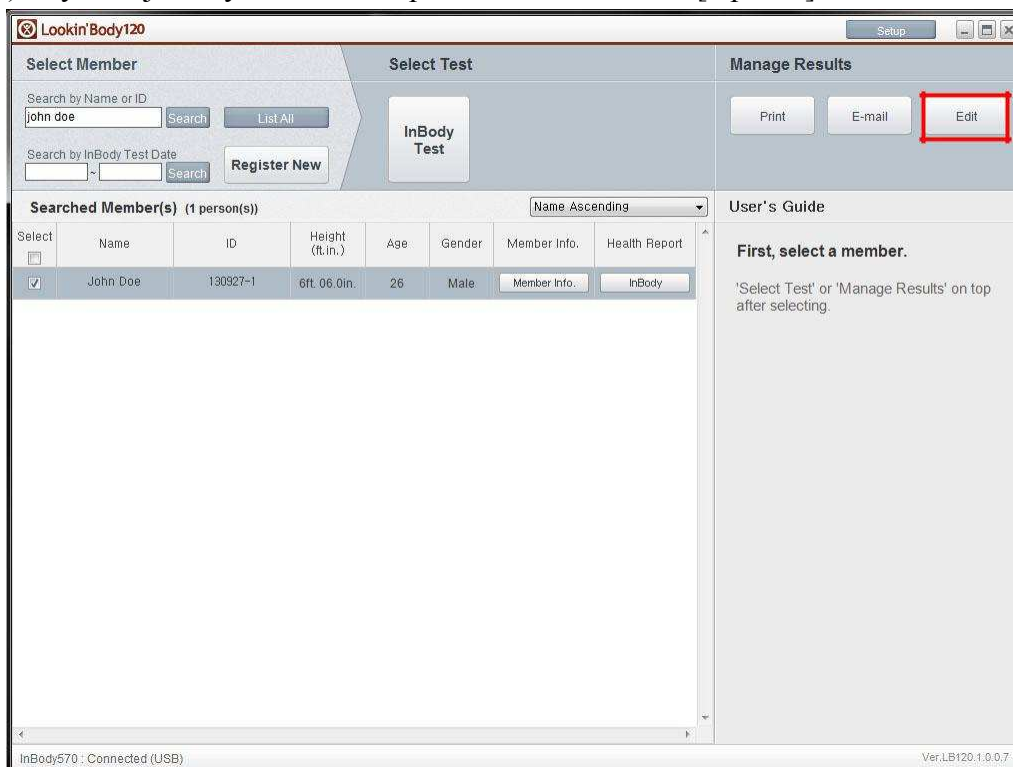

2) Ve spuštěném seznamu stiskněte tlačítko [Krevní tlak].

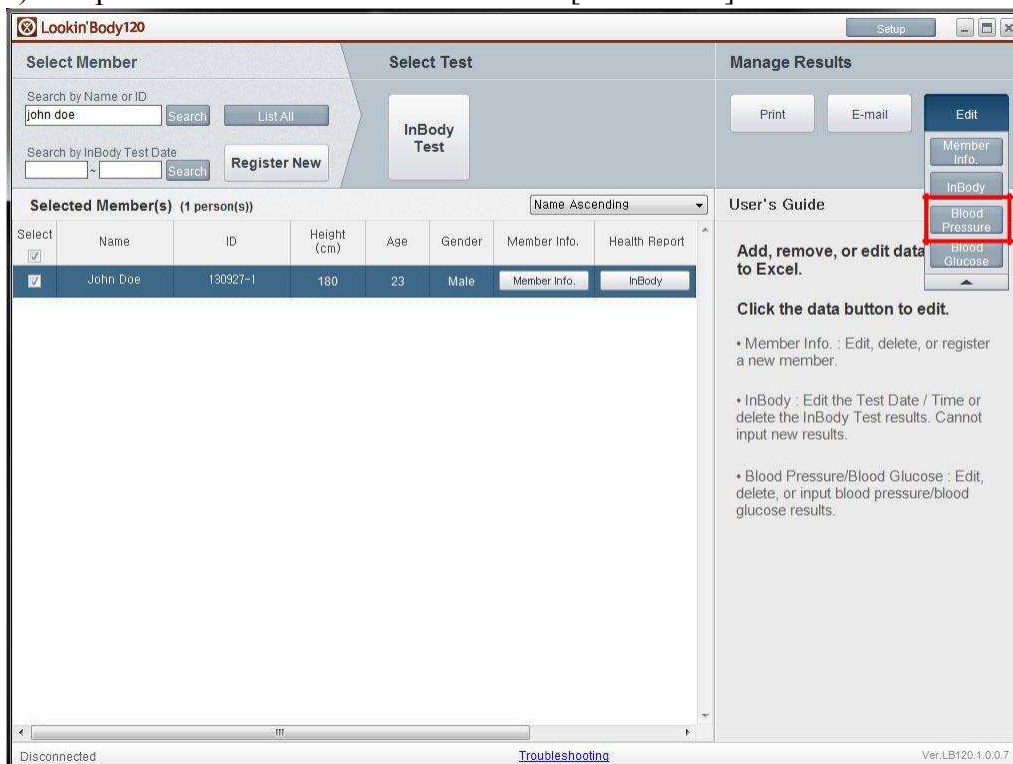

3) Na obrazovce níže upravte, odstraňte, nebo zadejte výsledky testu krevního tlaku podobné Excelu.

**Edit : Blood Pressure**

Add, remove, or edit data similar to Excel. (Double-click the cell to position cursor.)

- Add Results:** Right-click cells under Name, then click [Add Results] to create a new row right below.
- Input Results:** Click cell to input Systolic, Diastolic, and Pulse Rate. Mean Artery Pressure, Pulse Pressure, and Rate Pressure Product will be calculated automatically.
- Edit Results:** Click cell to edit saved data.
- Delete Results:** Click checkbox on left to select results, then click [Delete] on top right corner to permanently delete.

Select	Name	ID	Blood Pressure Test Date / Time	Sys. (mmHg)	Dia. (mmHg)	Pulse (bpm)	MAP (mmHg)	PP (mmHg)	RPP
<input type="checkbox"/>	John Doe	130927-1	2013.10.02. 18:42	123	73	77	89	50	9471
<input type="checkbox"/>	John Doe	130927-1	2013.10.02. 14:22	125	86	90	99	39	11250

Save

4) Po úpravě dat uložte změny stisknutím tlačítka [Uložit].

**Edit : Blood Pressure**

Add, remove, or edit data similar to Excel. (Double-click the cell to position cursor.)

- Add Results:** Right-click cells under Name, then click [Add Results] to create a new row right below.
- Input Results:** Click cell to input Systolic, Diastolic, and Pulse Rate. Mean Artery Pressure, Pulse Pressure, and Rate Pressure Product will be calculated automatically.
- Edit Results:** Click cell to edit saved data.
- Delete Results:** Click checkbox on left to select results, then click [Delete] on top right corner to permanently delete.

Select	Name	ID	Blood Pressure Test Date / Time	Sys. (mmHg)	Dia. (mmHg)	Pulse (bpm)	MAP (mmHg)	PP (mmHg)	RPP
<input type="checkbox"/>	John Doe	130927-1	2013.10.02. 18:42	123	73	77	89	50	9471
<input type="checkbox"/>	John Doe	130927-1	2013.10.02. 14:22	125	86	90	99	39	11250

Save

#### 4. Výsledky testu na glukózu v krvi

1) Vyhledejte a vyberte člena a poté stiskněte tlačítko [Upravit].

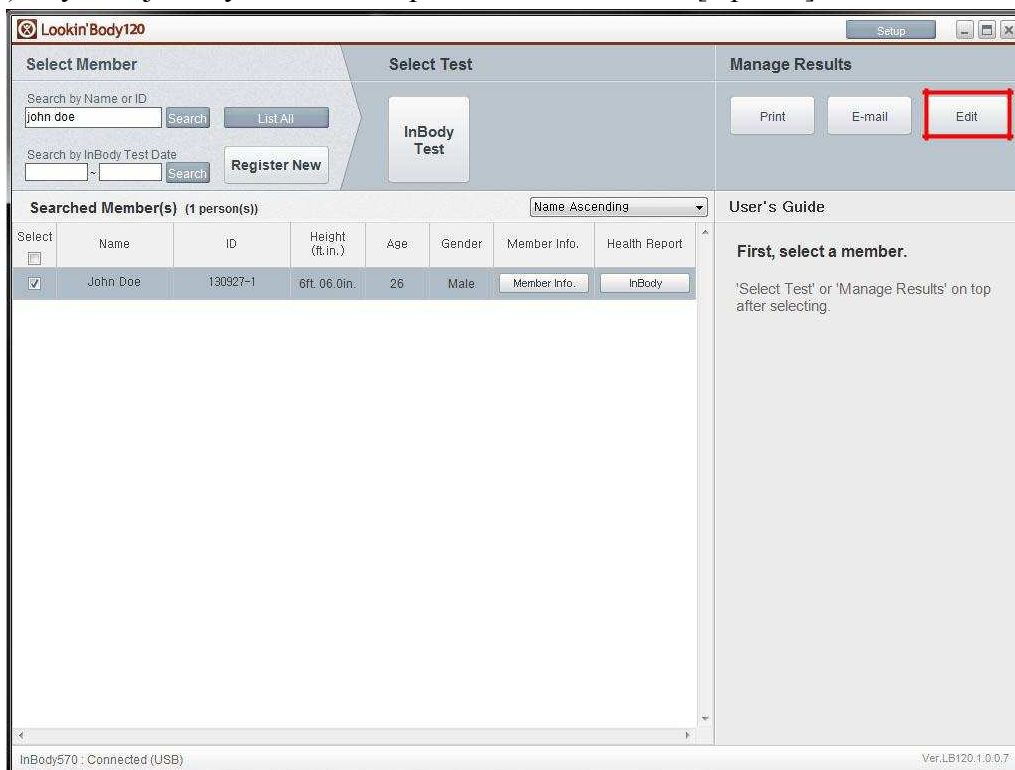

2) Ve spuštěném seznamu stiskněte tlačítko [Glukóza v krvi].

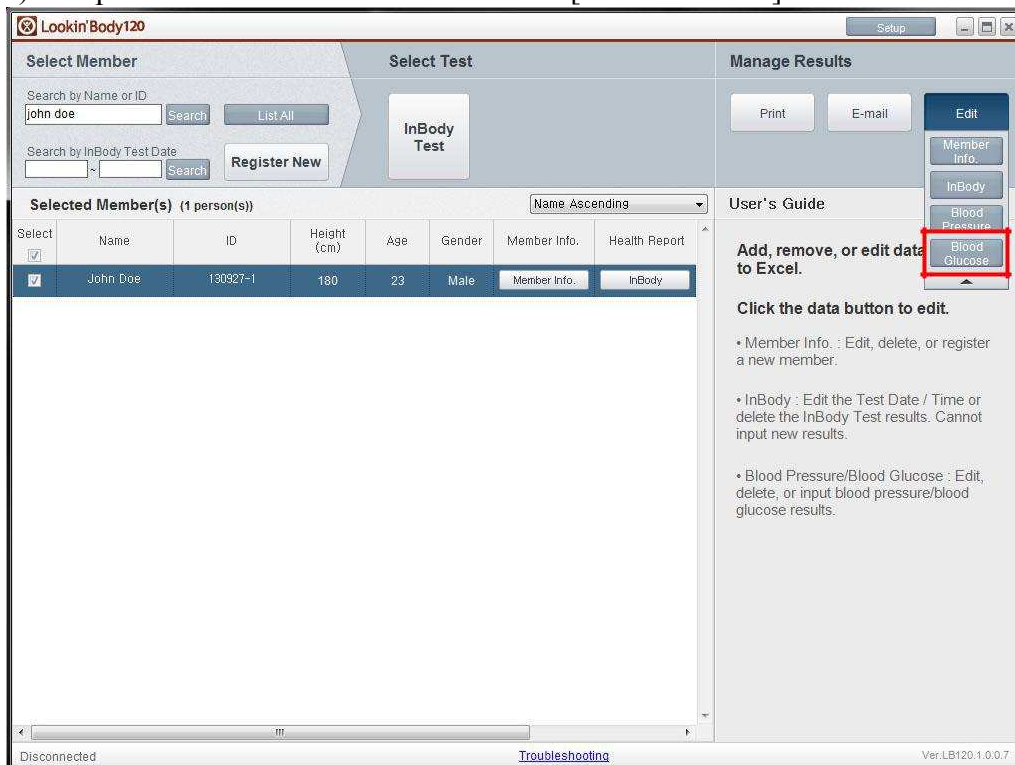

3) Na obrazovce níže upravte, odstraňte, nebo zadejte výsledky testu hladiny glukózy v krvi podobné Excelu.

**Edit : Blood Glucose**

Add, remove, or edit data similar to Excel. (Double-click the cell to position cursor.)

- **Add Results:** Right-click cells under Name, then click [Add Results] to create a new row right below.
- **Input Results:** Click cell to input results.
- **Edit Results:** Click cell to edit saved data.
- **Delete Results:** Click checkbox on left to select results, then click [Delete] on top right corner to permanently delete.

Select	Name	ID	Blood Glucose Test Date / Time	Blood Glucose (mg/dL)	Meal Before Test (Time Lapsed)
<input type="checkbox"/>	John Doe	130927-1	2013.10.02.14:29	120	Fasting
<input type="checkbox"/>	John Doe	130927-1	2013.10.01.14:29	110	Fasting

Save

4) Po úpravě dat uložte změny stisknutím tlačítka [Uložit].

**Edit : Blood Glucose**

Add, remove, or edit data similar to Excel. (Double-click the cell to position cursor.)

- **Add Results:** Right-click cells under Name, then click [Add Results] to create a new row right below.
- **Input Results:** Click cell to input results.
- **Edit Results:** Click cell to edit saved data.
- **Delete Results:** Click checkbox on left to select results, then click [Delete] on top right corner to permanently delete.

Select	Name	ID	Blood Glucose Test Date / Time	Blood Glucose (mg/dL)	Meal Before Test (Time Lapsed)
<input type="checkbox"/>	John Doe	130927-1	2013.10.02.14:29	120	Fasting
<input type="checkbox"/>	John Doe	130927-1	2013.10.01.14:29	110	Fasting

Save

### III. Nastavení

Stisknutím tlačítka [Nastavení] přejděte do níže uvedené nabídky.

# 1. Typy výsledkových listů / Typy papíru / Možnosti tisku / Tiskárna / Možnosti automatického tisku

01. Results Sheet Types/Paper Types/Printing Options/Printer/Automatic Printing Options

Select options below.

1. Select Results Sheet type to print.

**InBody Results Sheet**

This Results Sheet shows InBody Test results with graphs.

**\*When a member under 18 years old is taking the InBody Test, Would you replace the InBody Results Sheet with InBody Results Sheet for a child?**

Yes, replace the InBody Results Sheet with the InBody Results Sheet for a child

No, do not replace the InBody Results Sheet with the InBody Results Sheet for a child

This Results Sheet shows InBody Test results with graphs including Child Growth Curve.

**InBody Results Interpretation**

\*Only available when the InBody Results Sheet is selected.

This Results Interpretation shows the explanation of the InBody Test results.

**Body Composition History Results Sheet**

This Results Sheet tracks body compositional change (Weight, Skeletal Muscle Mass, Body Fat Mass, Percent Body Fat, ECW Ratio, and Leg Lean Mass).

**\*Select the body composition history graph type.**

Recent  
(A cumulative graph that shows the progress over 15 most recent results.)

Total  
(A cumulative graph that shows the progress from first test results to the most recent results.)

**Blood Pressure Results Sheet**

\*If automatic printing option is enabled under "5. Select whether to print Results Sheets automatically after each InBody Test" below, this Results Sheet will be printed automatically after the InBody Test.

This Results Sheet shows blood pressure test results with graphs.

**Blood Glucose Results Sheet**

\*If automatic printing option is enabled under "5. Select whether to print Results Sheets automatically after each InBody Test" below, this Results Sheet will be printed automatically after the InBody Test.

This Results Sheet shows blood glucose test results with graphs.

2. Select the paper type to print.

Blank A4 Paper : Results Sheet(s) will be printed on the blank A4 paper.

InBody Paper : Results Sheet(s) will be printed on the InBody paper. Framework is color-printed.

\*To adjust print alignment, click [Printing Alignment].

3. Select number of copies to print.

1 copy ( )  2 copies ( )

4. Select a printer.

Samsung Universal Print Driver

5. Select whether to print Results Sheets automatically after each InBody Test.

Print automatically

Do not print automatically

Save

① Typy výsledkových listů: Vyberte typ(y) výsledkových listů, které chcete vytisknout. Stisknutím tlačítka [Příklad] zobrazíte list s ukázkami výsledků.

② Typ papíru: Vyberte typ papíru, na který chcete vytisknout vybrané listy výsledků.

③ Tiskové zarovnání: Upravte zarovnání tisku.

④ Počet kopií: Vyberte počet kopií, které chcete vytisknout.

⑤ Tiskárna: Vyberte tiskárnu, kterou chcete použít

⑥ Možnost automatického tisku: Vyberte, zda se mají tisknout listy s výsledky automaticky po každém testu InBody.

## 2. Výstupy/Interpretace výsledného listu

Zaškrtněte políčko vlevo pro výběr výstupů /vysvětlení vytištěných na výsledkovém listu.

\* Pokud výsledkový list pro děti je vybrán [01. Typy výsledkových listů / Typy papíru / Možnosti tisku / Tiskárna / Možnosti automatického tisku] v nastavení, výstupy/vysvětlení pro výsledkový list pro děti lze vybrat také.

**02. Outputs/Interpretations for Results Sheet**

Select outputs/interpretations to print on the right side of the Results Sheet. Bracketed values show required space. Check Output is a result of the InBody Test. Interpretation is an explanation of the output.

**InBody** **Biospace**

**InBody Score Output[10]** : This score shows the evaluation of your body composition, which includes muscle, fat, and water in the body.

**Body Type Output[21]** : The body type based on BMI and Percent Body Fat.

**Weight Control Output[10]** : See how your body measures up to the recommended Weight, Muscle Mass, and Body Fat Mass for a good balance. Blank spaces will be available for use if values are not printed.

With Values  Without Values

**Weight Control**

Target Weight	75.0 kg
Weight Control	0.0 kg
Fat Control	0.0 kg
Muscle Control	0.0 kg

**Nutrition Evaluation Output[9]** : Evaluates whether the amount of Protein, Minerals, and Body Fat is adequately distributed in the body. Check marks can be omitted per preference.

With Check Marks  Without Check Marks

**Nutrition Evaluation**

Protein	<input checked="" type="checkbox"/> Normal <input type="checkbox"/> Deficient
Minerals	<input checked="" type="checkbox"/> Normal <input type="checkbox"/> Deficient
Body Fat	<input checked="" type="checkbox"/> Normal <input type="checkbox"/> Deficient <input type="checkbox"/> Excessive

**Obesity Evaluation Output[9]** : Evaluates obesity based on BMI and Percent Body Fat. Check marks can be omitted per preference.

With Check Marks  Without Check Marks

**Obesity Evaluation**

### 3. Vlastní logo na výsledném listu

03. Results Sheet Custom Logo

The top right corner is available for custom logo use.  
Select logo option.

Load logo from the InBody.  Text-only logo  No logo

Load

Preview

**Lookin'Body**

ID	Height	Age	Gender	Date/Time
SAMPLE	180cm	32	Male	2013.04.29 11:33

Body Composition Analysis

	Water	Total Body Water	Lean Body Mass	Weight
Intracellular Water (i)	33.1			
Extracellular Water (e)	19.6	51.7	71.2	

Segmental Fat Analysis

Right Arm	(0.24)14.0%
Left Arm	(0.24)17.0%

Save

① Načíst logo z InBody: Pokud je InBody připojeno k Lookin'Body, vyberte: Načíst logo z InBody “a importujte logo použité na InBody.

② Textové logo: Zadejte vlastní text jako logo.

③ Žádné logo: Logo nebude vytištěno na výsledkovém listu.

## 4. Normální rozsah

**04. Normal Range**

Set normal ranges below. The graph will be drawn accordingly.

• **Normal Range/Ideal Value**

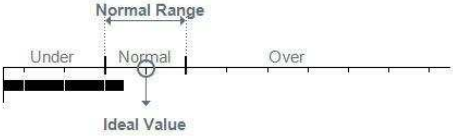

• **BMI (kg/m<sup>2</sup>)**

– **Normal Range**

**Option 1** (18.5 ~ 25.0) \* Recommended by WHO.

**Option 2** (18.5 ~ 23.0) \* Recommended by WHO.

**Option 3** 18.5 ~  (Min 23 / Max 29)

– **Ideal Value** (Ideal BMI value may shift the ideal weight value.)

**Option 1** Male 22 / Female 21.5

**Option 2** Male 22 / Female 21

• **Percent Body Fat (%)** (Ideal values of percent body fat are 15% for male and 23% for female.)

– **Normal Range**

**Male**  ~  (Min 5 / Max 14) (Min 10 / Max 50)

**Female**  ~  (Min 5 / Max 22) (Min 24 / Max 50)

• **Waist-Hip Ratio** (Ideal WHR value is the normal range median.)

– **Normal Range**

**Male**  ~  (Min 0.5) (Max 1.5)

**Female**  ~  (Min 0.5) (Max 1.5)

**Standard Child Growth Curve**

The Growth Graph on the InBody Results Sheet for Children compares the height and weight among peers of the same age group.

Select standard child growth curve within the Growth Graph to compare with different peers.

Select the standard child growth curve type.

**WHO**  **UK**

① Normální rozsah / ideální hodnota BMI: Nastavte normální rozsah pro BMI a ideální hodnotu BMI.

② Normální rozsah procenta tělesného tuku: Nastavte normální rozsah pro procento tělesného tuku.

③ Normální rozsah poměru pasu a boků (WHR): Nastavte normální rozsah pro poměr pasu a boků (WHR).

④ Standardní křivka růstu dítěte: Při tisku výsledného listu pro děti, vyberte standardní křivku růstu dítěte pro růstový graf.

## 5. Možnosti e-mailu

05. E-mail Options ✕

**Set an account to send e-mails.**

**1. Select account.**

**InBody account:** E-mail using the account provided by BIOSPACE.  
LookinBody@inbody.com is the default e-mail shown to members and cannot be changed.

**User account:** E-mail using your own account. Information below is required.

**2. Input the required information.**

• **Host**   
\* Example : mail.inbody.com

• **User**   
\* Example : LookinBody@inbody.com  
\* This e-mail address will be shown to your members.

• **Name**   
\* Example : InBody  
\* This user name will be shown to your members.

• **Password**

• **Port**   
\* Example : 587

• **Secure Connection**  Use  Do not use

Chcete-li odesílat e-maily pomocí účtu poskytovaného systémem BIOSPACE, vyberte možnost „InBody účet“. Chcete-li odesílat e-maily pomocí osobního účtu, vyberte možnost „Uživatelský účet“ a zadejte informace o svém e-mailovém účtu.

## 6. Země/Jazyk/Jednotky/Formát data/Heslo

- Select the InBody model.** A dropdown menu with "InBody570" selected.
- Select country.** A dropdown menu with "UK" selected.
- Select language.** A dropdown menu with "English" selected.
- Select unit.** Two radio buttons: "kg/cm" (selected) and "lbs/ft.in".
- Select date format.** Three radio buttons: "Year.Month.Day." (selected), "Month.Day.Year.", and "Day.Month.Year."
- Click the button below to set a password.** Two buttons: "Set Password for Setup" and "Set Master Password".

Below the buttons are two lines of explanatory text:

- Next to "Set Password for Setup": "Set a password to prevent unauthorized access to the Setup."
- Next to "Set Master Password": "Set a master password to enhance data security."

At the bottom center is a "Save" button.

① Země: vyberte zemi.

② Jazyk: vyberte jazyk.

③ Jednotky: Vyberte měřicí jednotky pro výsledky zkoušek.

④ Formát data: vyberte formát.

⑤ Nastavit heslo pro nastavení: Nastavte heslo, které zabrání neoprávněnému přístupu k nastavení.

⑥ Nastavit hlavní heslo: Nastavit hlavní heslo pro zvýšení bezpečnosti dat. Heslo je vyžadováno při exportu nebo zálohování dat.

## 9. Sdílení dat

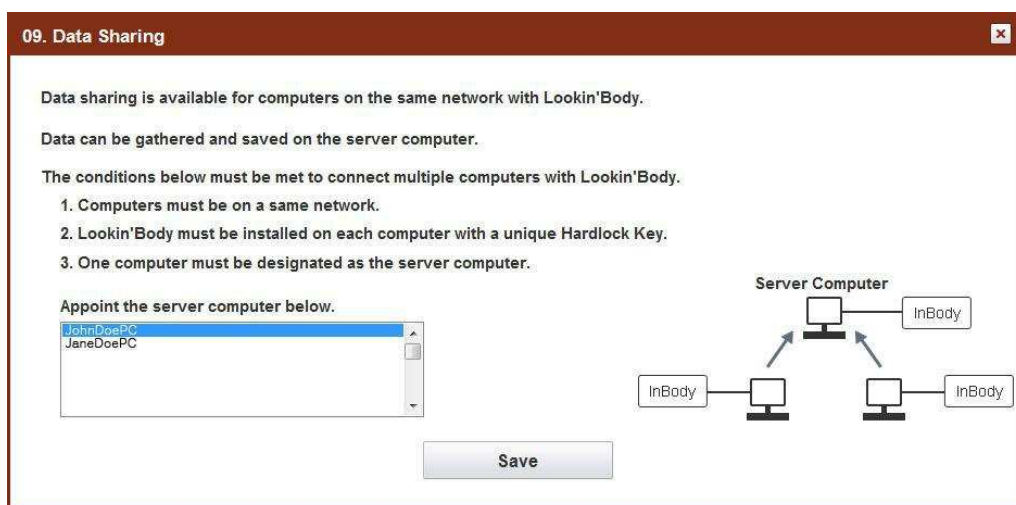

Připojené počítače k Lookin'Body mohou sdílet data. Připojené počítače musí označit jeden počítač jako serverový počítač.

\* Brána Windows Firewall může zabránit správnému fungování sdílení dat. Vypněte bránu Windows Firewall podle pokynů níže. BIOSPACE nenes odpovědnost za žádné problémy, které vzniknou vypnutím brány Windows Firewall.

1) Klikněte na „Systém a zabezpečení“ na ovládacím panelu.

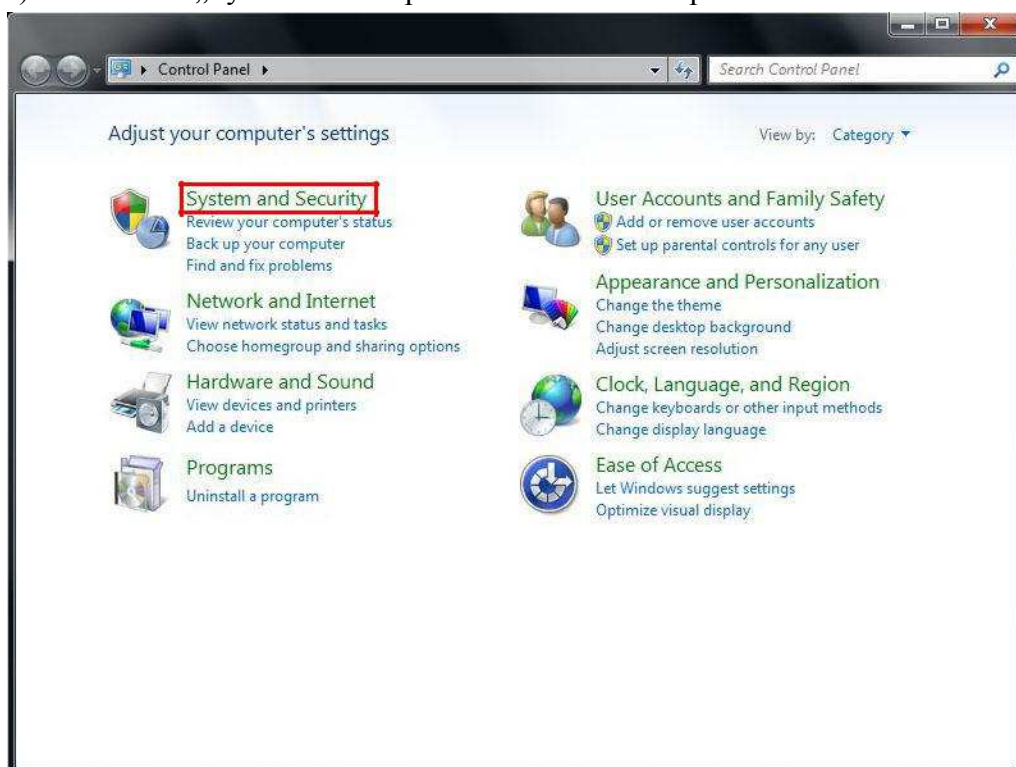

2) Klikněte na „Brána Windows Firewall“.

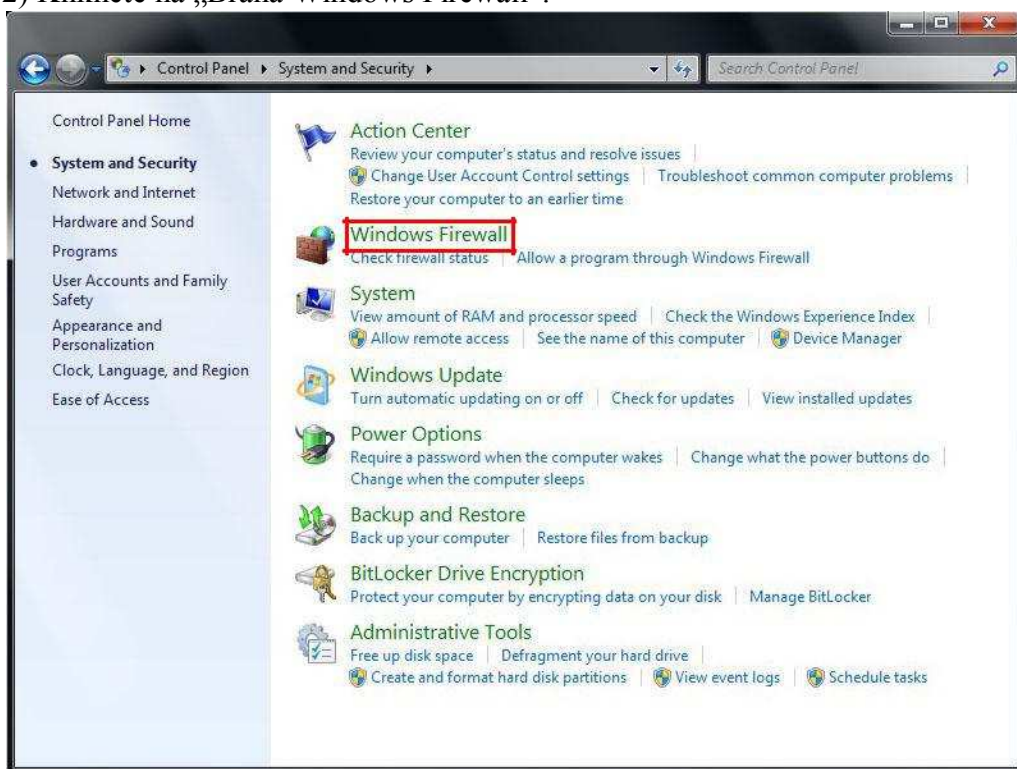

3) V nabídce vlevo klikněte na „Zapnout nebo vypnout bránu Windows Firewall“.

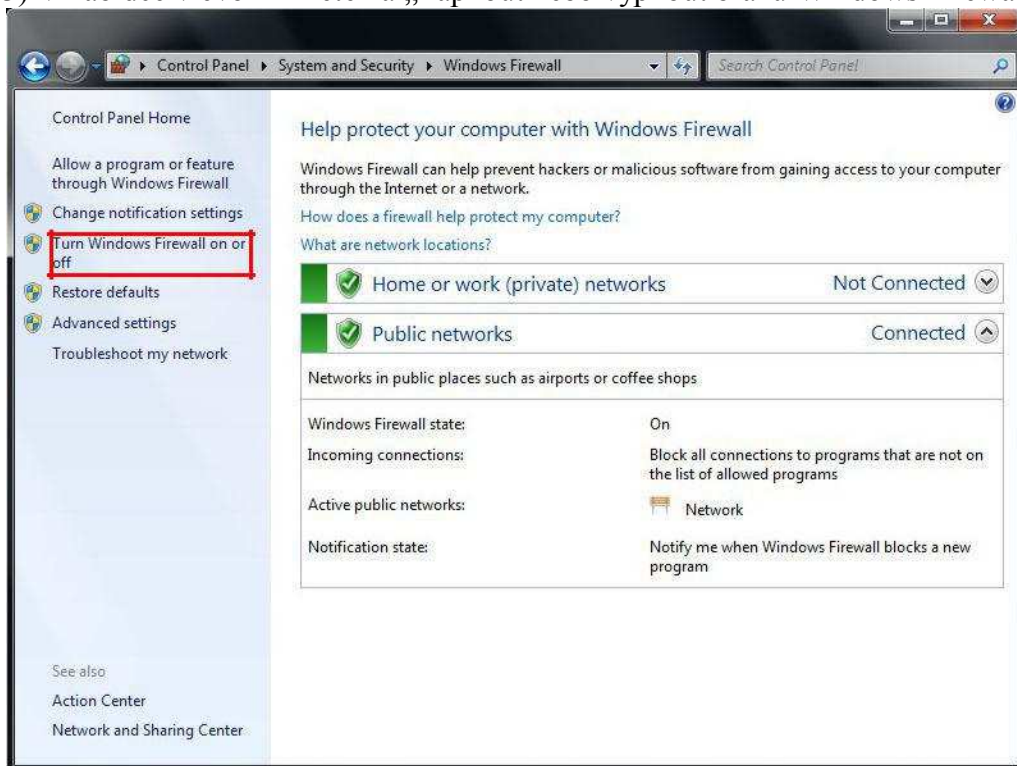

4) Vyberte „Vypnout bránu Windows Firewall (nedoporučuje se)“ a poté stiskněte tlačítko [OK].

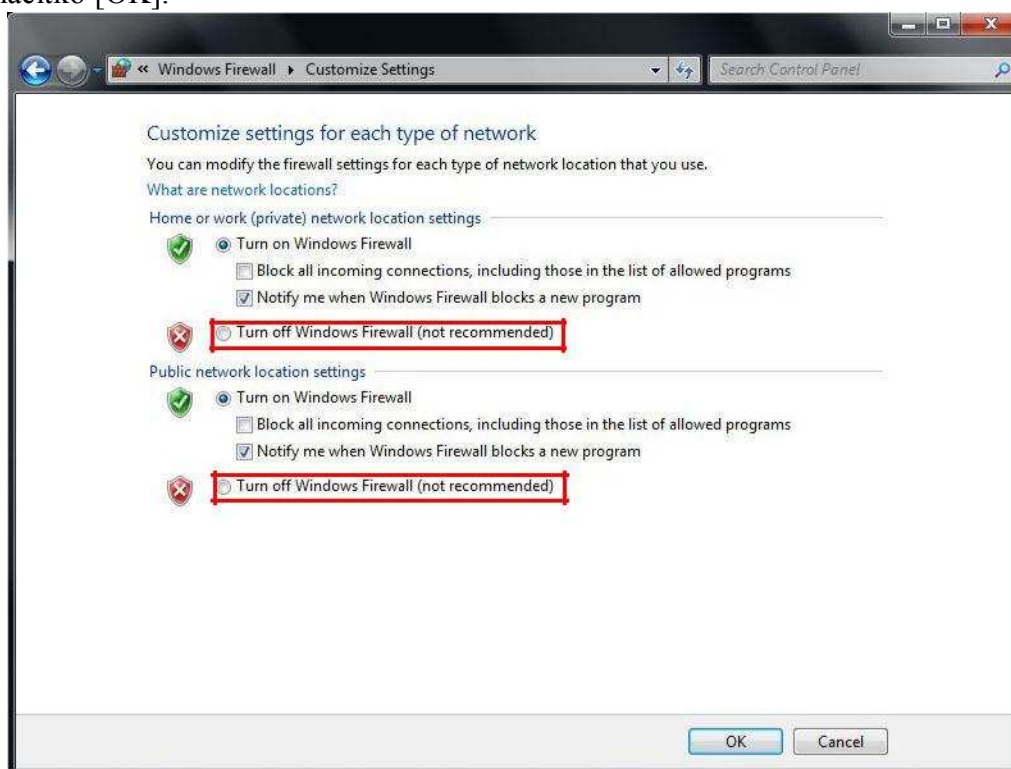

## 10. Export dat jako soubory CSV/Image (obraz)

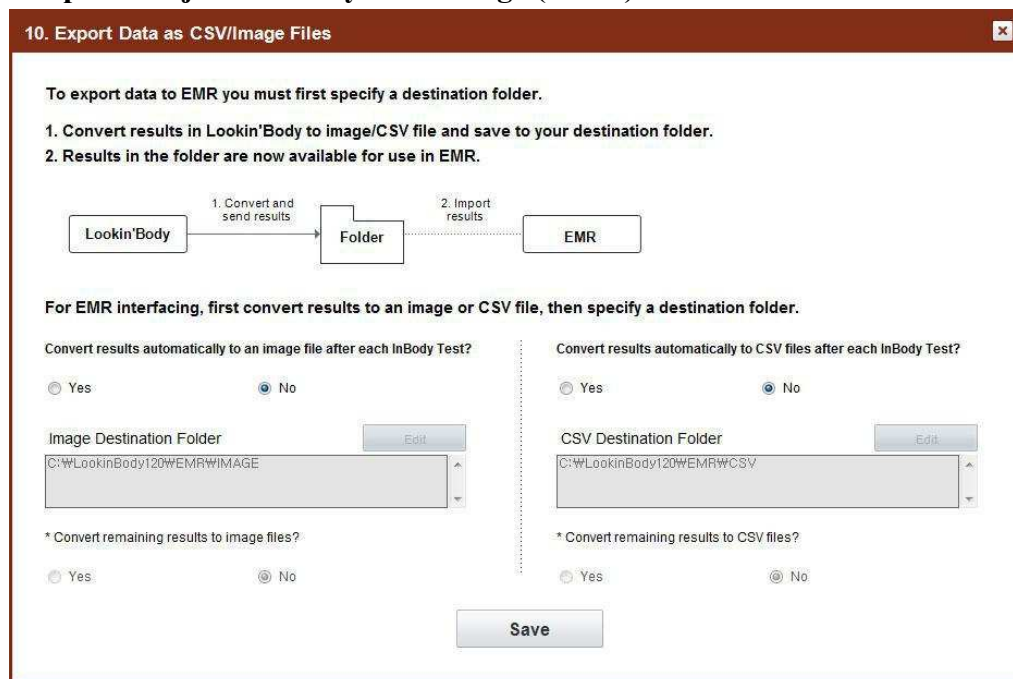

Exportujte výsledky testu jako soubory CSV /obrazové soubory.

## 11. Informace o zákaznickém servisu

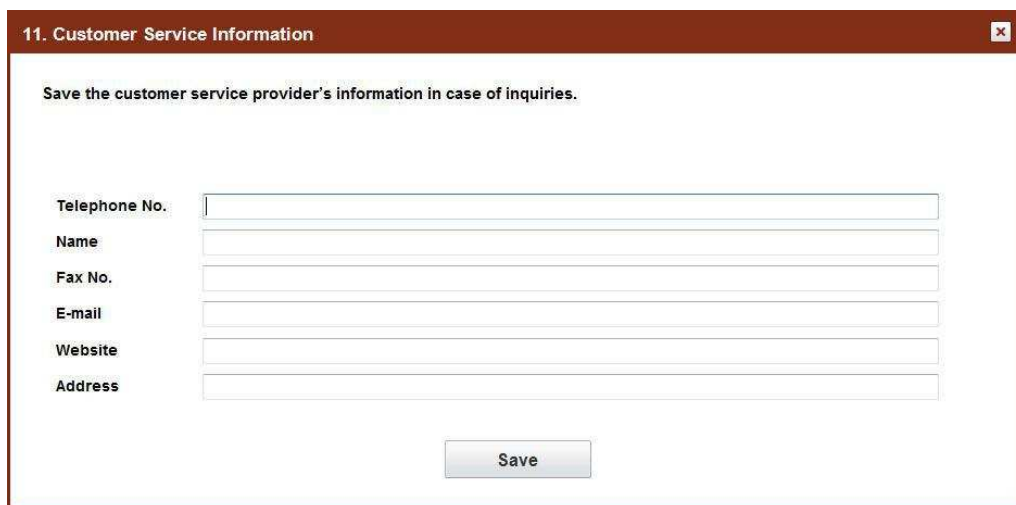

11. Customer Service Information

Save the customer service provider's information in case of inquiries.

Telephone No.

Name

Fax No.

E-mail

Website

Address

Save

Uložte informace o poskytovateli zákaznických služeb pro budoucí použití.

## 12. Automatické uzamčení

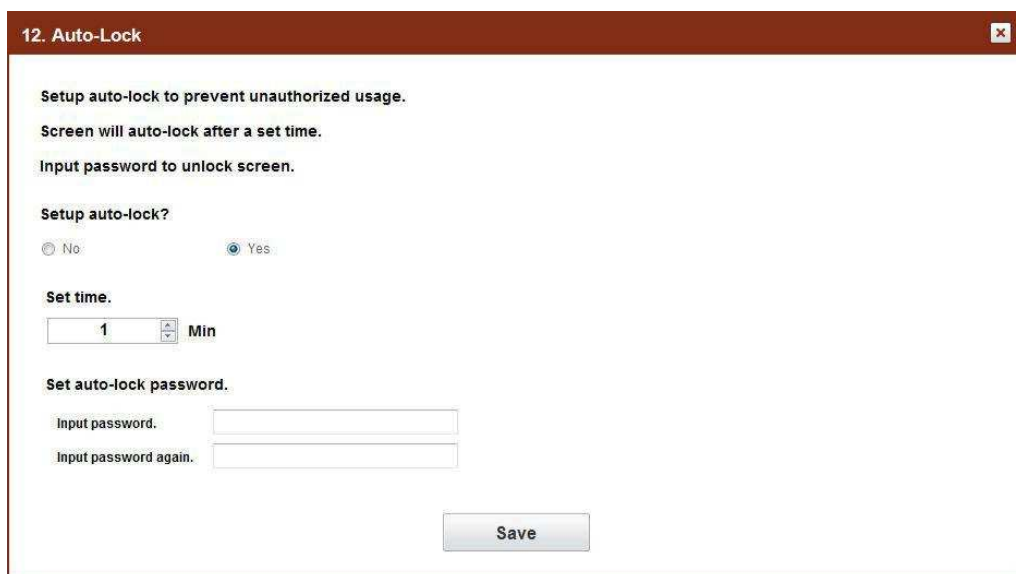

12. Auto-Lock

Setup auto-lock to prevent unauthorized usage.  
Screen will auto-lock after a set time.  
Input password to unlock screen.

Setup auto-lock?

No  Yes

Set time.

Min

Set auto-lock password.

Input password.

Input password again.

Save

Nastavte automatický zámek, chcete-li zabránit neoprávněnému použití. Obrazovka se po stanovené době automaticky uzamkne a pro odemknutí obrazovky bude vyžadováno heslo.

### 13. Programové a počítačové informace/historie aktualizací

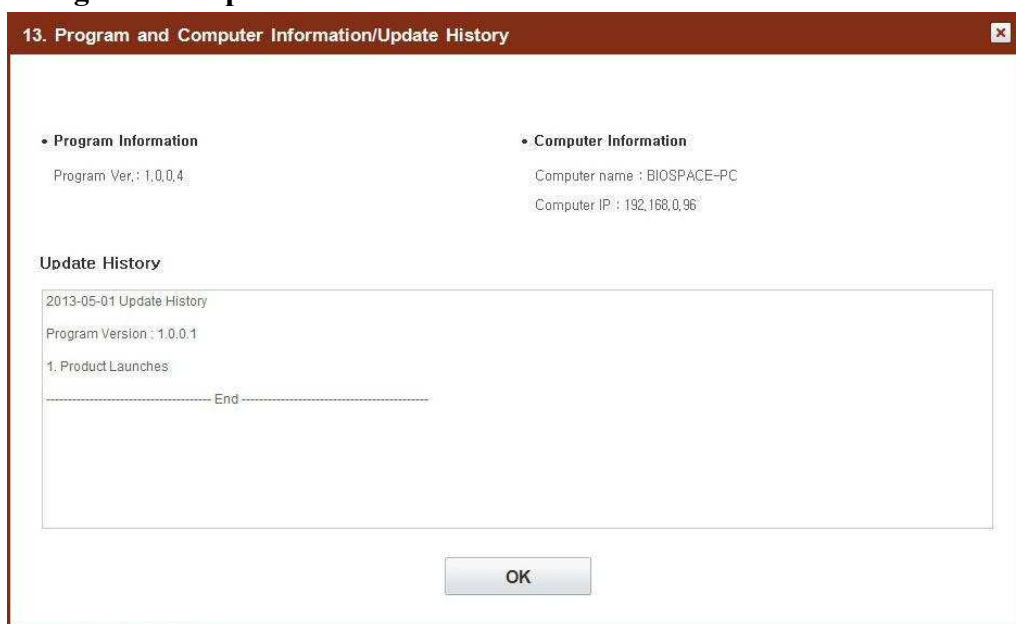

Zkontrolujte verzi programu, název počítače a IP adresu a historii aktualizací.

### 14. Export dat jako Excel

Exportujte data uložená v Lookin'Body jako Excel.

## 15. Import dat registrované skupiny jako Excel

**15. Import Group Registration Data as Excel**

Register a group of members from importing a batched group from Excel by using the provided Lookin'Body Excel file.

**1. Input data in the provided Lookin'Body Excel file.**

- 1) Click the button below to save the provided Excel file (LBGroupRegistration.xls) onto your Desktop.
- 2) Open the LBGroupRegistration.xls file.
- 3) Refer to instructions on the provided Excel file to register members.
- 4) Save and close the file.

**2. Click the button below to import and register members from LBGroupRegistration.xls.**

Zaregistrujte skupinu členů zadáním informací o členech do poskytnutého souboru Lookin'Body Excel a importem uvedeného souboru do Lookin'Body.

\* Obrázek níže je snímek obrazovky 'LBGroupRegistration.xls'.

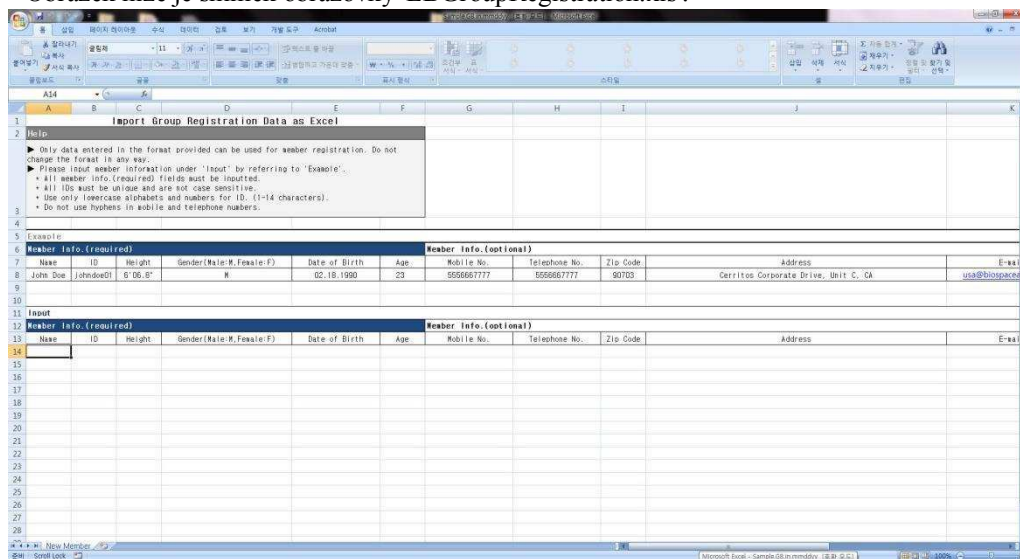

\* Lookin'Body120 podporuje Microsoft Excel 2003 až 2013. 'LBGroupRegistration.xls' nemusí být kompatibilní s jinými verzemi Excelu.

## 16. Průvodce opětovnou instalací

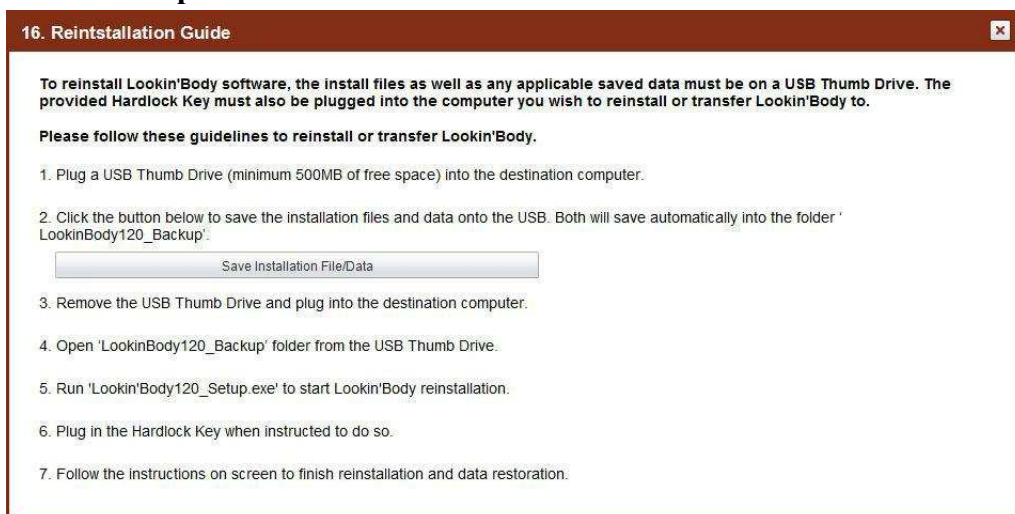

Chcete-li znovu nainstalovat software Lookin'Body,

- 1) Připojte USB Thumb Drive (minimálně 500 MB volného místa) k cílovému počítači.
- 2) Stisknutím tlačítka [Uložit instalační soubor / data] uložte instalační soubory a data na USB. Oba se automaticky uloží do složky „LookinBody120\_Backup“.
- 3) Vyjměte jednotku USB Thumb Drive a připojte ji k cílovému počítači.
- 4) Otevřete složku „LookinBody120\_Backup“ z USB Thumb Drive.
- 5) Spusťte 'Lookin'Body120\_Setup.exe' a spusťte přeinstalaci Lookin'Body.
- 6) Když k tomu budete vyzváni, zapojte klíč zámku.
- 7) Podle pokynů na obrazovce dokončete opětovnou instalaci a obnovu dat.

## 17. Zálohování data

Stisknutím tlačítka [Záloha dat] zálohujte data Lookin'Body. Data lze použít při přeformátování, přenosu dat nebo přeinstalování aplikace Lookin'tBody.

## 18. Obnova/import dat

**18. Data Restoration/Importation**

Data Restoration will restore member information, test results, and user settings from a previous Lookin'Body backup file. Data Importation will import saved data from the InBody by using a USB Thumb Drive.

1. Restore data from a previous Lookin'Body backup file
  - 1) Click [Data Restoration/Importation] below.
  - 2) Select the folder that has the backup file.
2. Import data saved from the InBody by using the USB Thumb Drive
  - 1) Click [Data Restoration/Importation] below.
  - 2) Select the USB Thumb Drive used to export data from the InBody. Click the 'inbody' folder, then select the 'lookinbody' folder.

Click the button below to restore data.

Data Restoration/Importation

Obnovte data z předchozího záložního souboru Lookin'Body.

## 19. Dočasná data

**19. Temporary Data**

Temporarily saved test results are shown below

To save test results in Lookin'Body

1. Input ID, height, date of birth (or age), and gender.
2. Click the checkbox on the left to select data, then click [Save] at the bottom.

\*If the InBody Test was taken without entering age or gender, the results cannot be saved. Only member information will be saved.

To delete temporary data, select the checkboxes respective to said data, then click the [Delete] located on the top right corner.

Select	Name	ID	Height (ft.in.)	Date of Birth or Age				Gender	Test Date / Time
				Date of Birth			Age		
				Month	Day	Year			
<input type="checkbox"/>									

Save

Delete

Výsledky, kterým chybí požadované informace, které mají být uloženy jako výsledek do Lookin'Body, jsou zde dočasně uloženy. Zadejte chybějící požadované informace, které chcete uložit do Lookin'Body.

## 20. Import dat z předchozího Lookin'Body

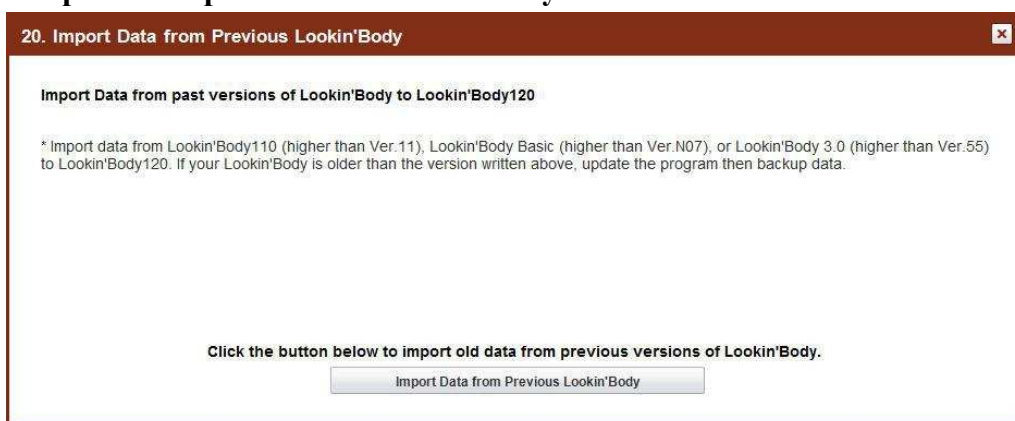

Importujte data z Lookin'Body110 (vyšší než Ver.11), Lookin'Body Basic (vyšší než Ver.N07) nebo Lookin'Body 3.0 (vyšší než Ver.55) do Lookin'Body120.

## IV. Specifikace

### A. Lookin'Body120

#### 1. Funkce

Správa členů	Uložit, hledat, upravovat informace o členech Tisk listů s výsledky a e-mail
Složení těla Správa dat	Zobrazení údajů o složení těla Spravovat data
Test krevního tlaku Správa dat	Po připojení k monitoru krevního tlaku od Biospace Co., Ltd uložte výsledky testu Ltd Výsledky vstupního krevního tlaku Zobrazení nebo úprava dat Interpretace výsledků krevního tlaku Správa dat
Test na glukózu v krvi Správa dat	Výsledky vstupního testu hladiny glukózy v krvi Zobrazení nebo úprava dat Interpretace výsledků hladiny glukózy v krvi Správa dat
Další funkce	Sdílení dat (pro počítače ve stejné síti) Export dat jako soubory CSV /obrázkové soubory Lookin'Body S Automatické aktualizace Export dat jako Excel Zálohování a obnova dat
Výsledkový list	List s výsledky InBody - List s výsledky InBody - List s výsledky InBody pro děti - List s výsledky InBody a historií tělesného složení - Interpretace výsledků InBody List s výsledky krevního tlaku - List s výsledky krevního tlaku List s výsledky hladiny glukózy v krvi - List s výsledky hladiny glukózy v krvi

#### 1. Systémové požadavky

Operační systém	Microsoft Windows XP SP3/ Windows Vista SP1/ Windows 7 (32bit/64bit)/ Windows 8 (32bit/64bit)
Procesor	1,7GHz nebo rychlejší
Pevný disk	1GB nebo více HDD volného místa
Paměť	1GB RAM nebo více
Rozlišení	1024 x 768
Vstupní zařízení	Klávesnice, myš
Způsob připojení	Sériové (RS-232C) USB LAN Wi-Fi Bluetooth

\* Specifikace lze změnit bez předchozího upozornění.

## B. Lookin'Body Bluetooth Dongle (InBT-USB)

Verze USB	Podporuje plnou rychlost USB 2.0
Verze Bluetooth	Bluetooth verze 2.1 + EDR, třída 1
Typ antény	Vložená anténa
Rozsah frekvencí	2.4GHz ISM
Provozní rozsah	Až 100m bez rušení, 10-20m pro vnitřní použití s rušení
Intenzita přenosu	+17 dBm
Intenzita příjmu	-86 dBm
Podpůrná služba	Serial Port Protocol (SPP), Dial-up Networking Profile (DUN), OBEX Object Push, Profile (OPP), OBEX File Transfer Profile (FTP), Human Interface Device Profile (HID), Phone Book Access Profile (PBAP), Health Device Profile (HDP), Device Identification Profile (DI), Service Discovery Protocol (SDP)

## V. Dodatek

### A. Připojení Lookin'Body120 k InBody570 (sériové připojení)

\*Sériový kabel je volitelný.

1) Připojte sériový kabel k určenému portu na zadní straně InBody.

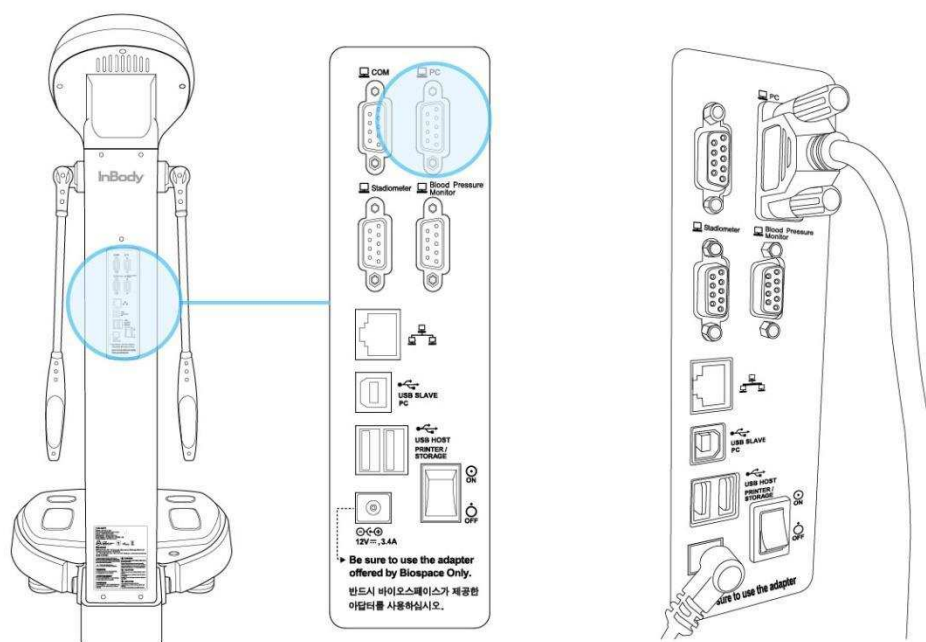

\* Pokud váš počítač nebo notebook nemá sériový port, možná budete muset použít převodník ze sériového na USB. Připojte sériový kabel k převodníku sériového na USB a druhý konec sériového kabelu zapojte do určeného portu na zadní straně zařízení InBody.

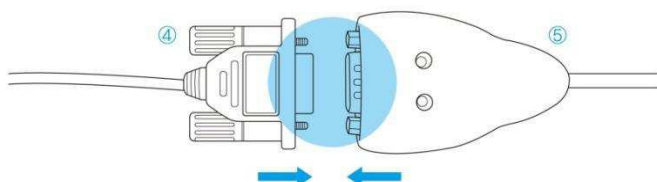

\* Pokud USB port sériového portu počítače nebo notebooku není správné, možná budete muset použít převodník ze sériového na USB nebo převodník sériového USB portu.

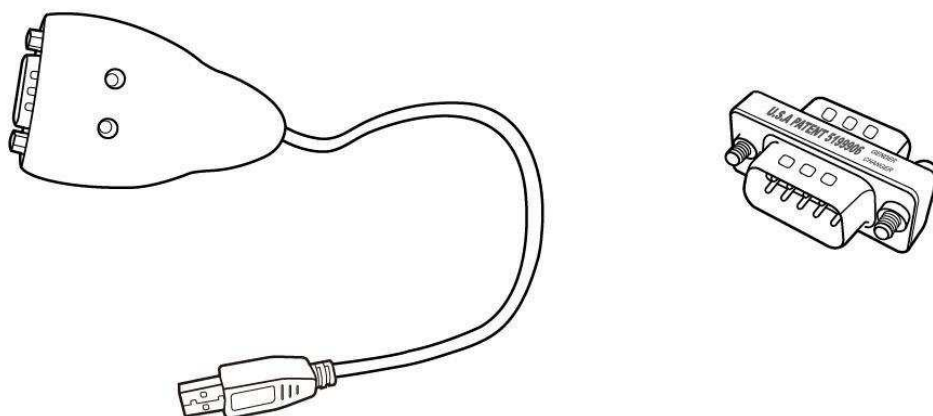

2) Druhý konec sériového kabelu zapojte do sériového portu počítače nebo notebooku.

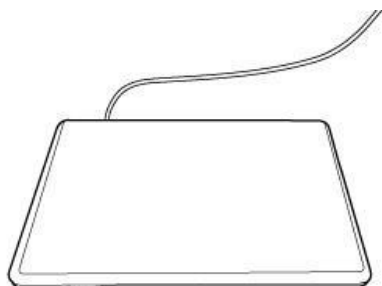

\* Při použití převaděče ze sériového na USB připojte konec USB převaděče sériového na USB do portu USB počítače nebo notebooku.

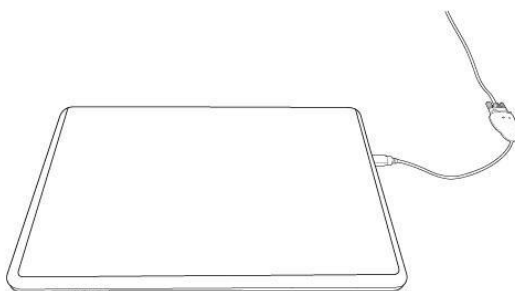

3) Zkontrolujte, zda je připojení dokončeno jako na obrázku níže.

## 2. LAN

- 1) Připojte počítač nebo notebook k vaší internetové síti.
- 2) Připojte InBody ke stejné internetové síti pomocí [LAN (kabel)]. Přejděte do nabídky správce InBody → [Nastavení] → [16. Možnosti internetu].  
\* InBody a počítač nebo notebook musí být připojeny ke stejné síti.

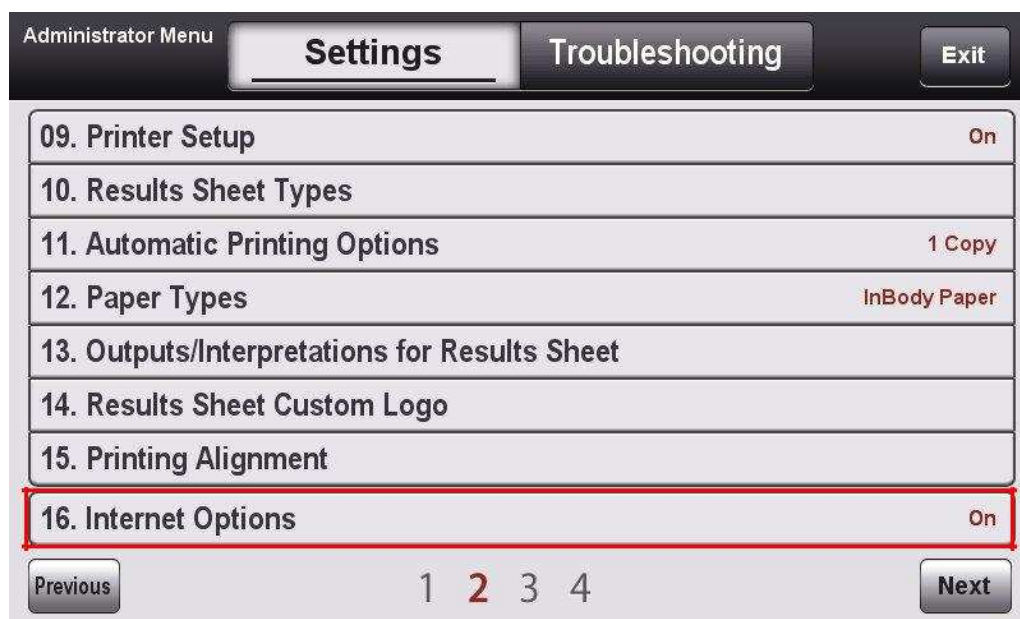

3) Zkontrolujte InBody IP podle obrázku níže.

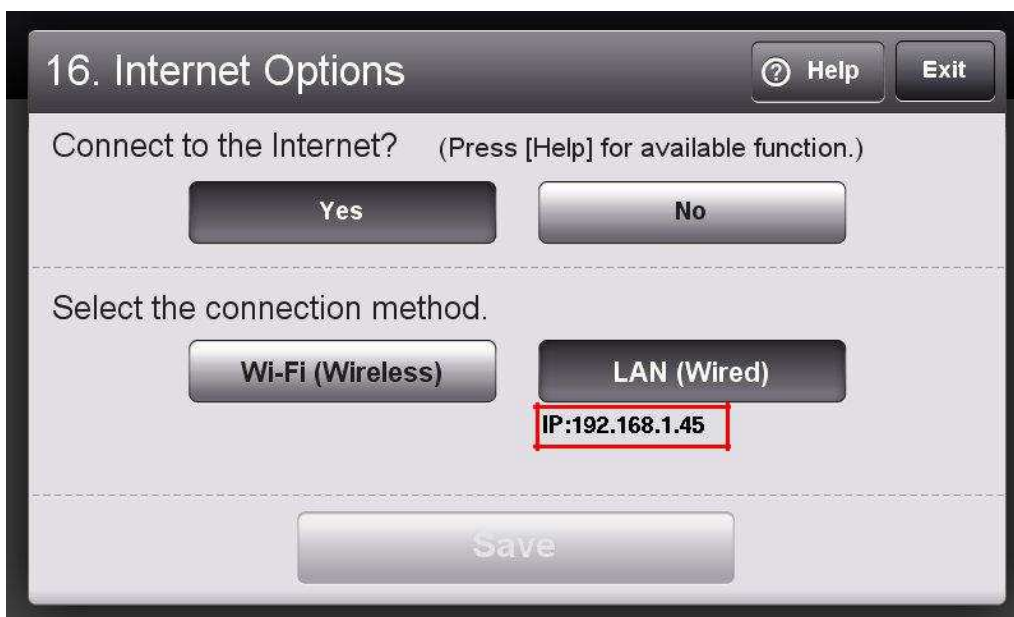

4) Při instalaci Lookin'Body120 zadejte IP svého InBody, pokud se zobrazí obrazovka níže.

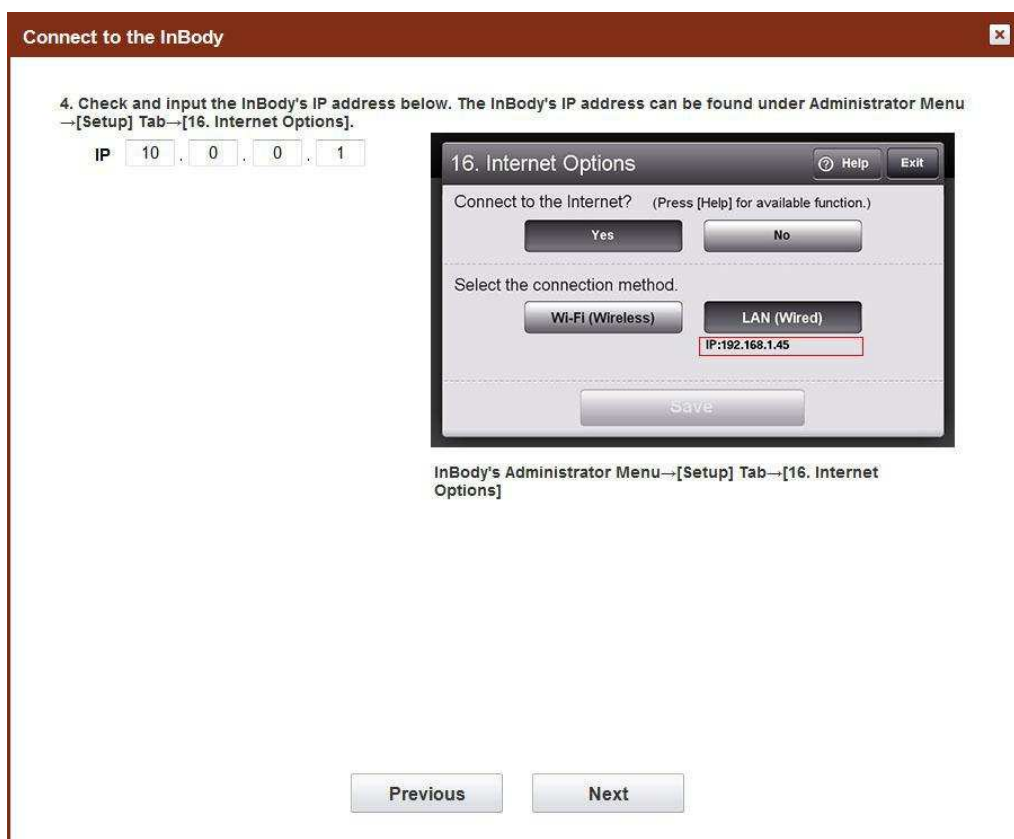

5) Stisknutím tlačítka [Další] zkontrolujte spojení s InBody.

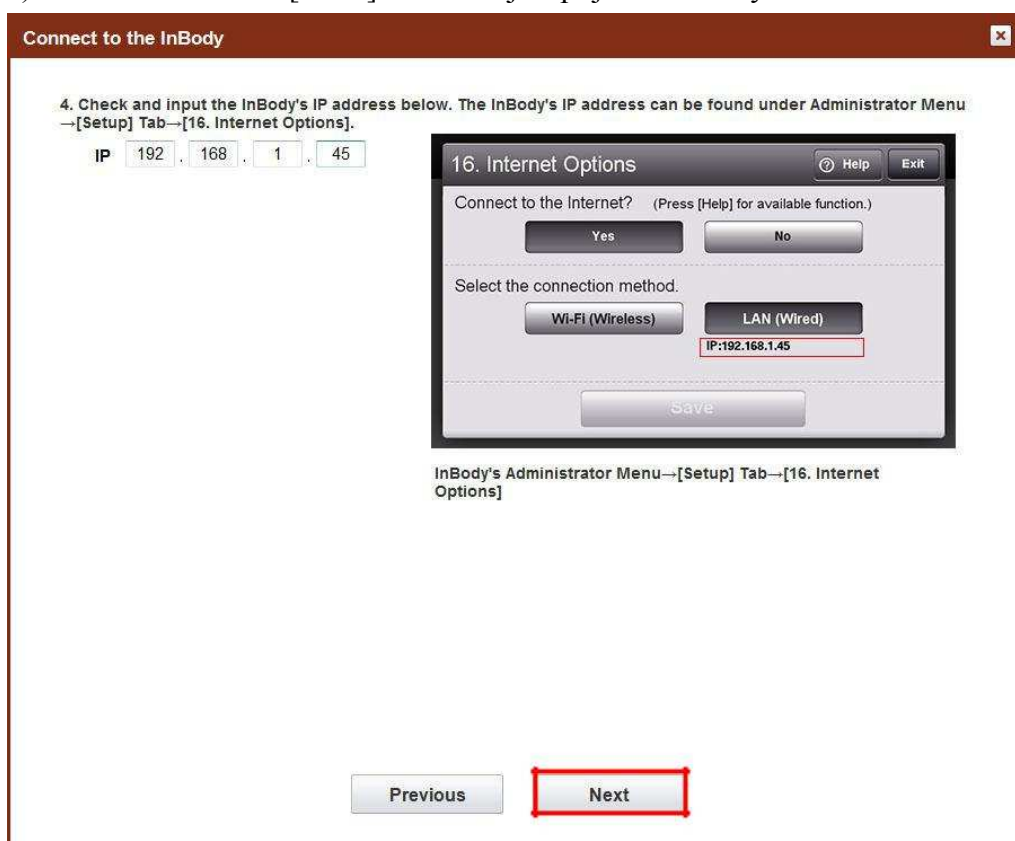

6) Pokud je InBody připojeno k Lookin'Body, objeví se níže vyskakovací okno.

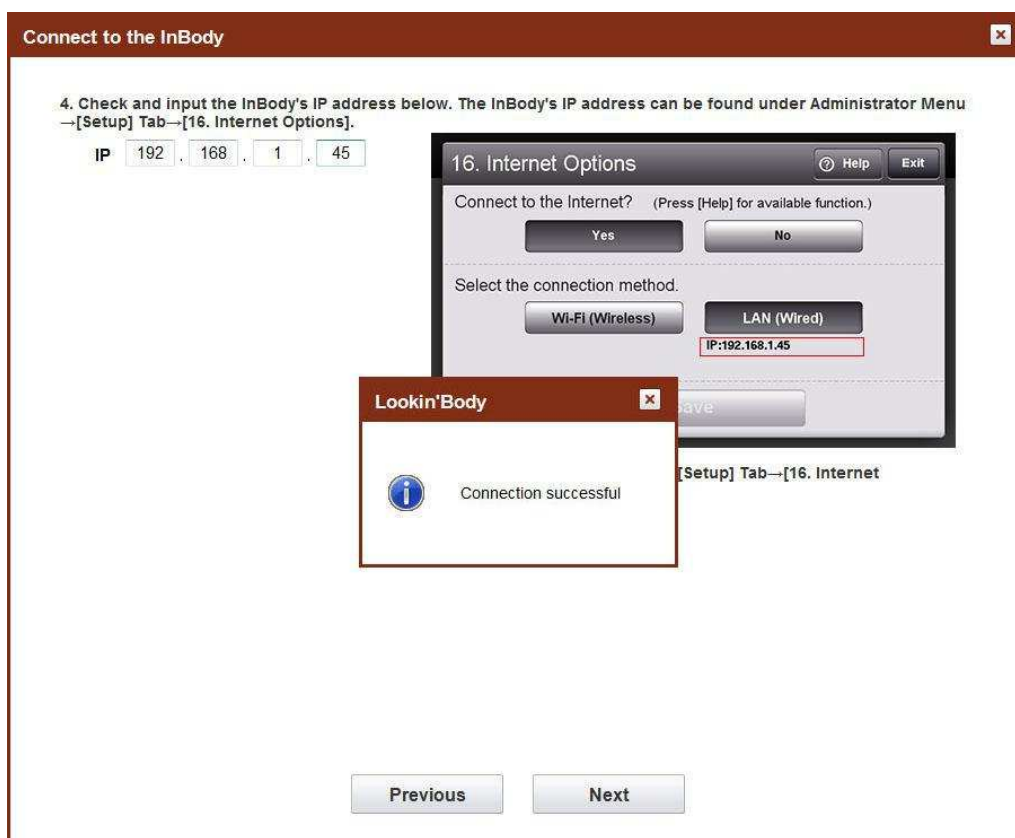

### 3. USB

- 1) Zapojte konec USB slave z USB kabelu do určeného portu na zadní straně InBody.

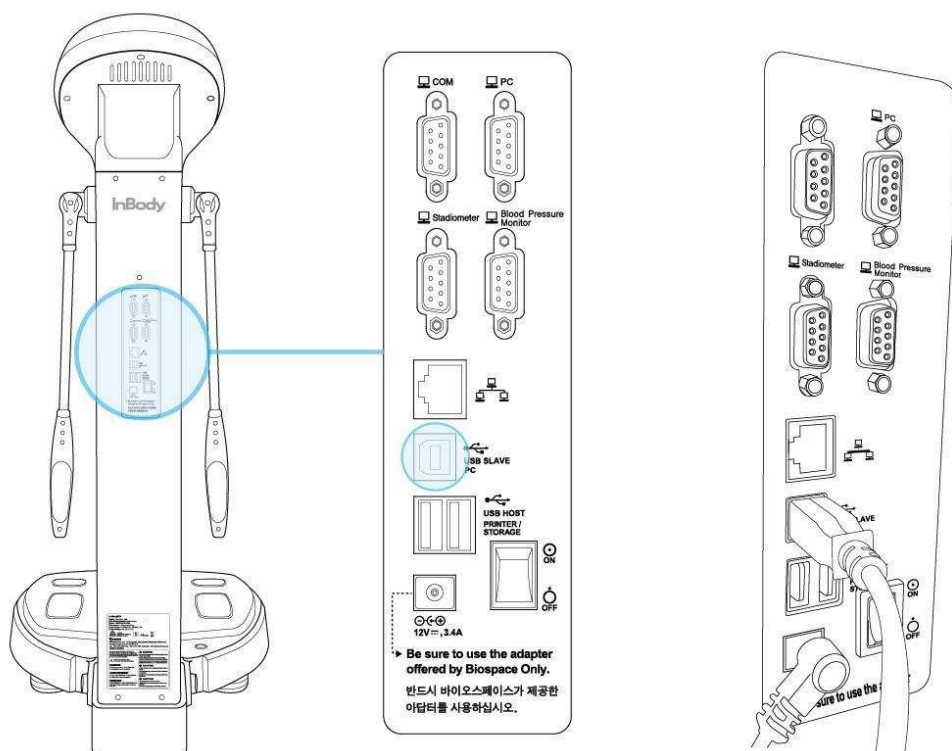

- 2) Připojte hostitelský konec kabelu USB k USB portu počítače nebo notebooku.

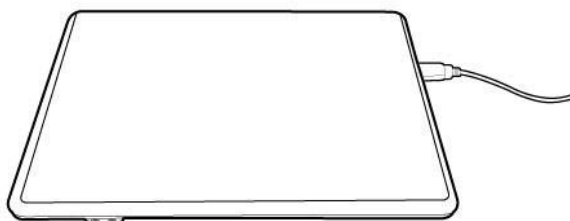

3) Zkontrolujte, zda je připojení dokončeno jako na obrázku níže.

#### 4. Bluetooth

- 1) Při instalaci Lookin'Body120 připojte Lookin'Body Bluetooth Dongle (InBT-USB) k USB portu počítače nebo notebooku, jakmile se zobrazí obrazovka níže.

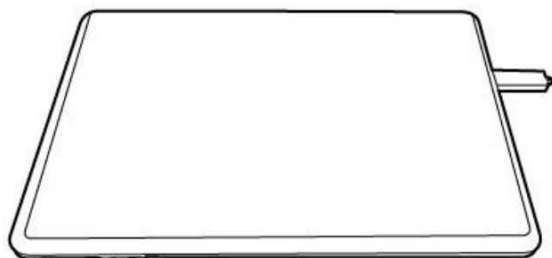
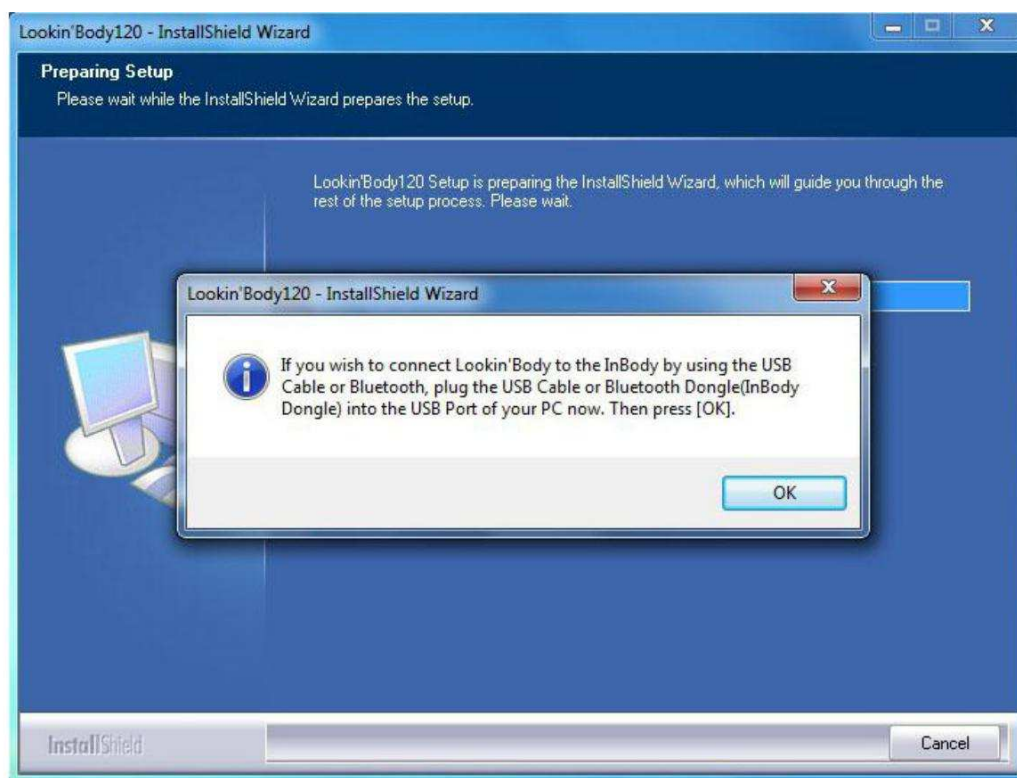

2) Vyberte „Bluetooth“ a poté stiskněte tlačítko [Další], pokud se objeví níže uvedená obrazovka.

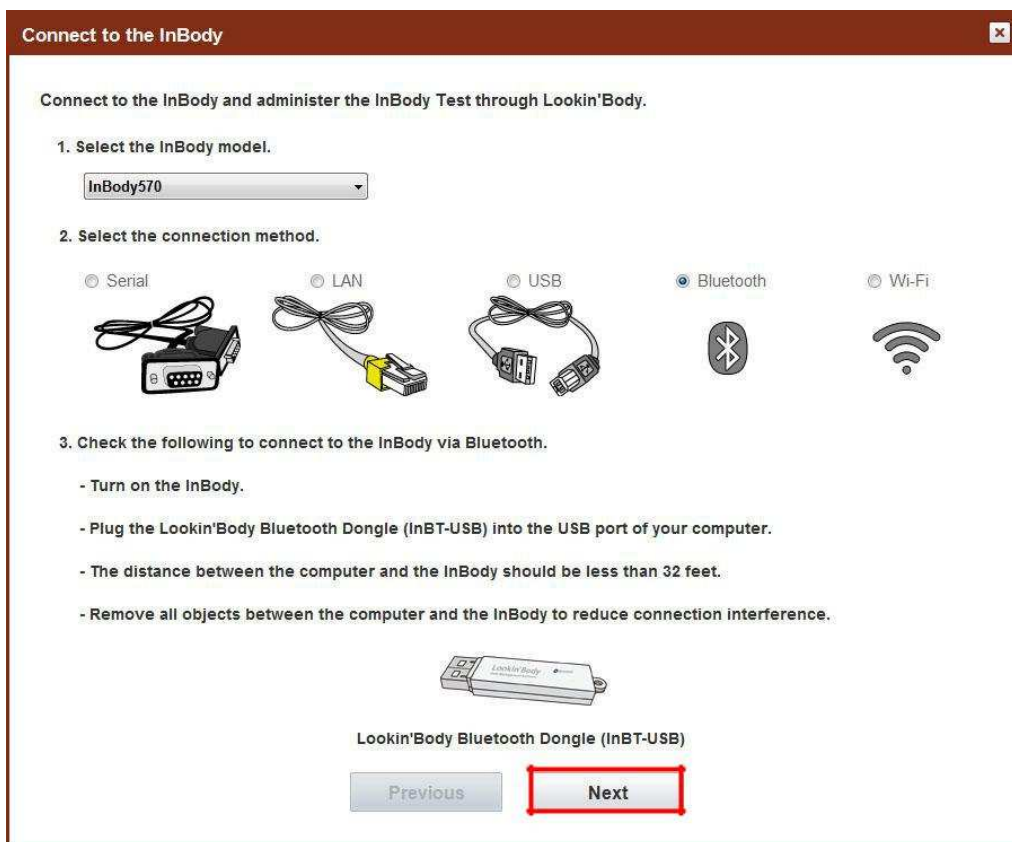

3) Počkejte, než Lookin'Body vyhledá InBody pro připojení. Vyberte ze seznamu InBody, ke kterému se chcete připojit, a poté stiskněte tlačítko [Další].

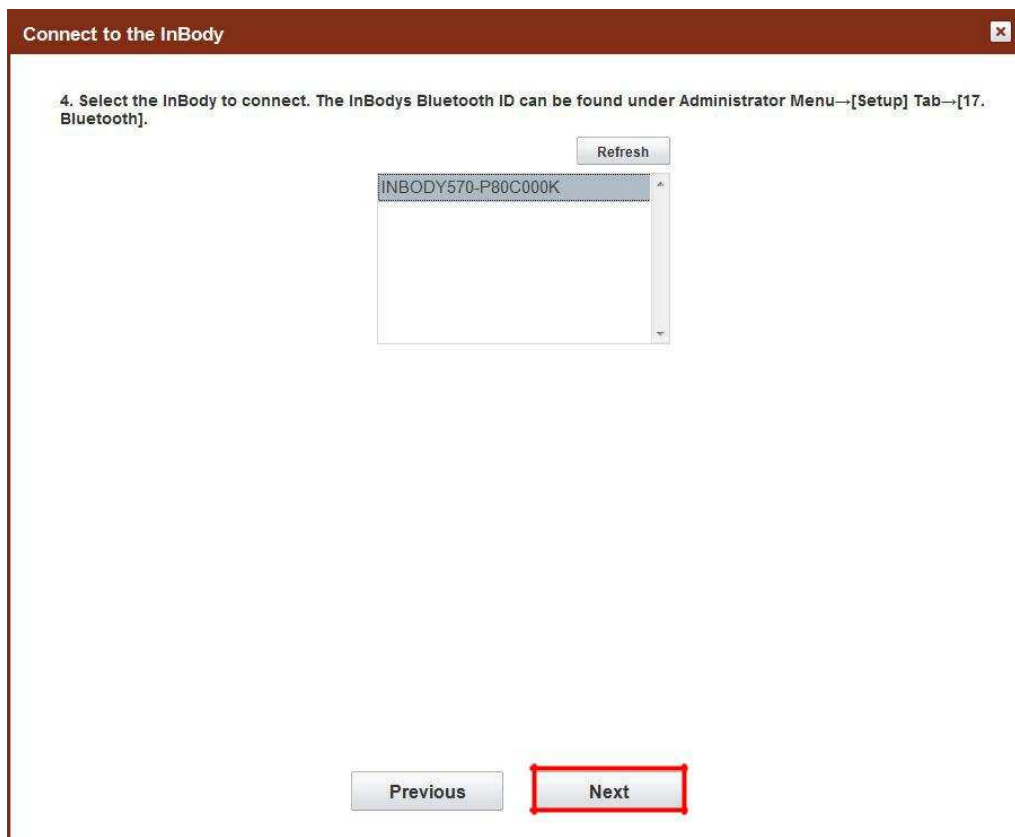

\* Chcete-li zkontrolovat Bluetooth ID zařízení InBody, přejděte do nabídky správce InBody → [Nastavení] → [17. Bluetooth].

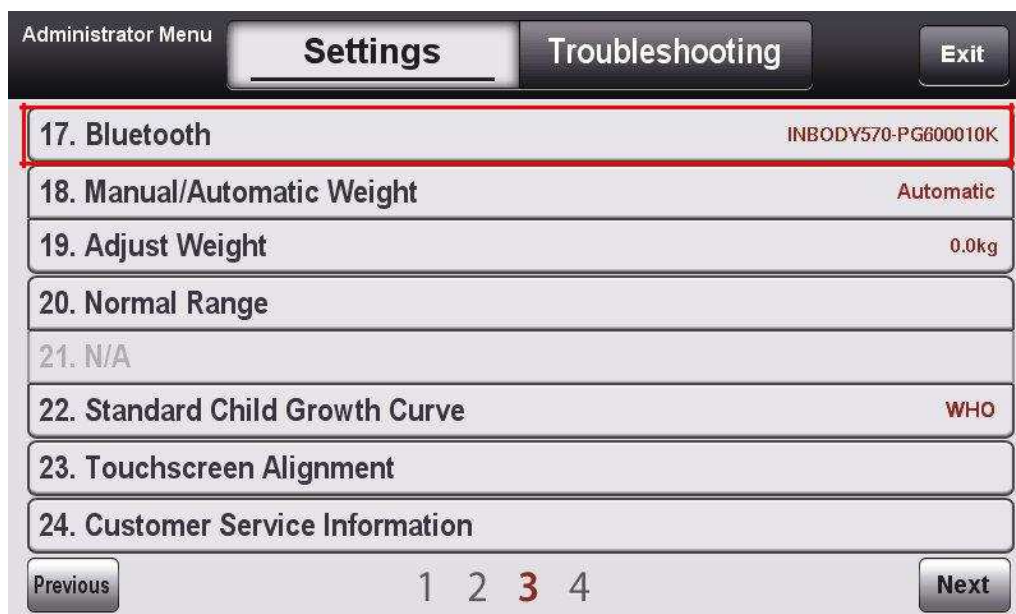

4) Když je InBody připojeno k Lookin'Body, objeví se níže vyskakovací okno.

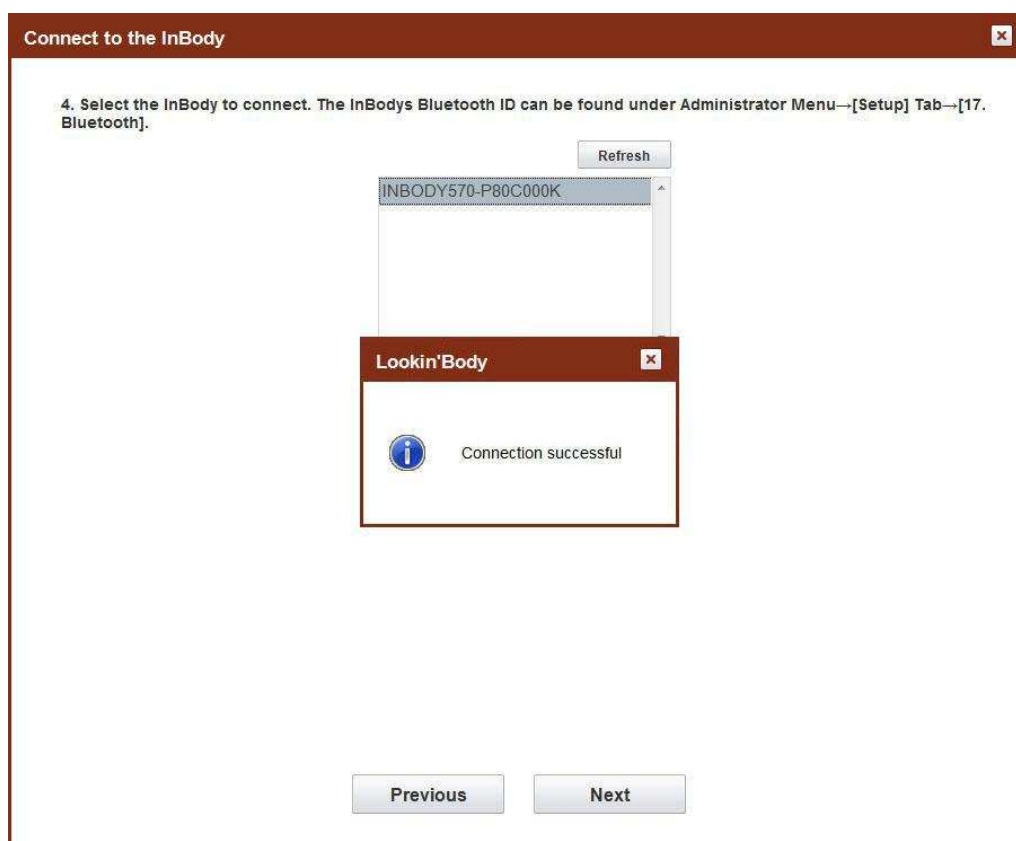

## 5. Wi-Fi

- 1) Připojte počítač nebo notebook k internetu.
- 2) Připojte InBody k internetu pomocí [Wi-Fi (bezdrátový)]. Přejděte do nabídky správce InBody → [Nastavení] → [16. Možnosti internetu].

\* InBody a počítač nebo notebook musí být připojeny ke stejné síti.

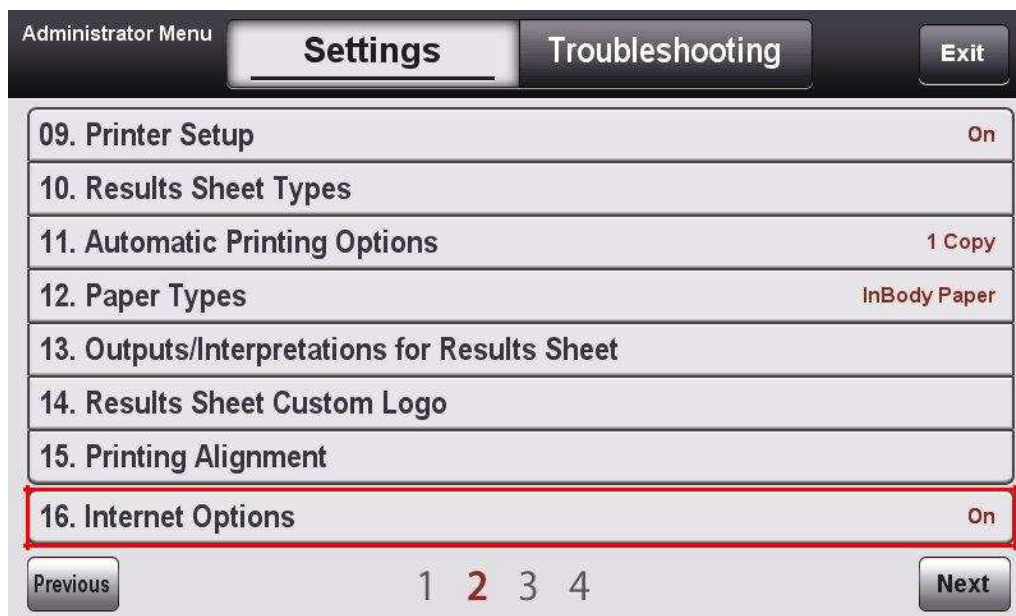

- 3) Zkontrolujte IP InBody podle obrázku níže.

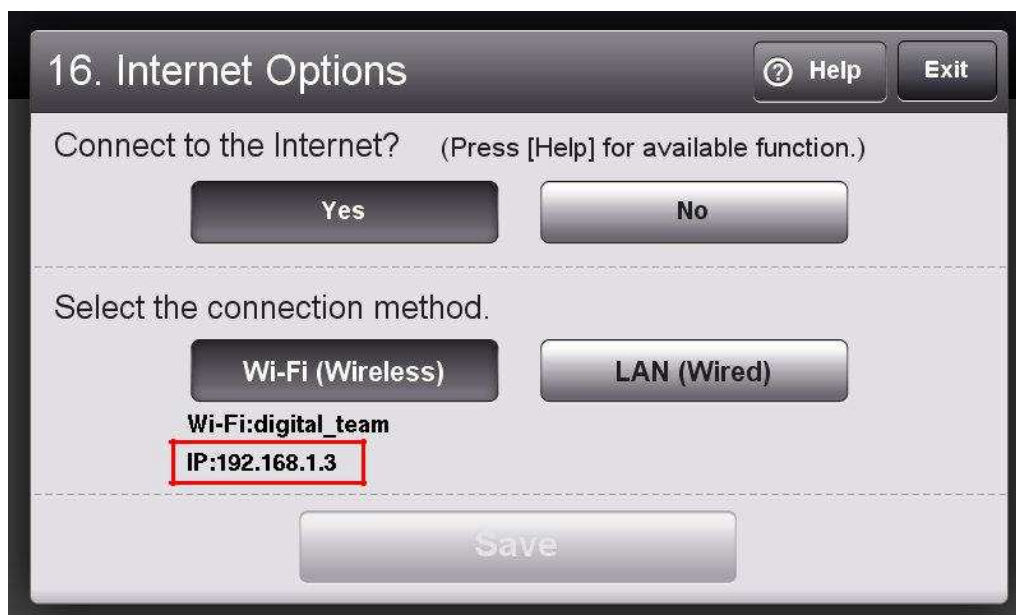

4) Při instalaci Lookin'Body120 zadejte IP svého InBody, když se zobrazí obrazovka níže.

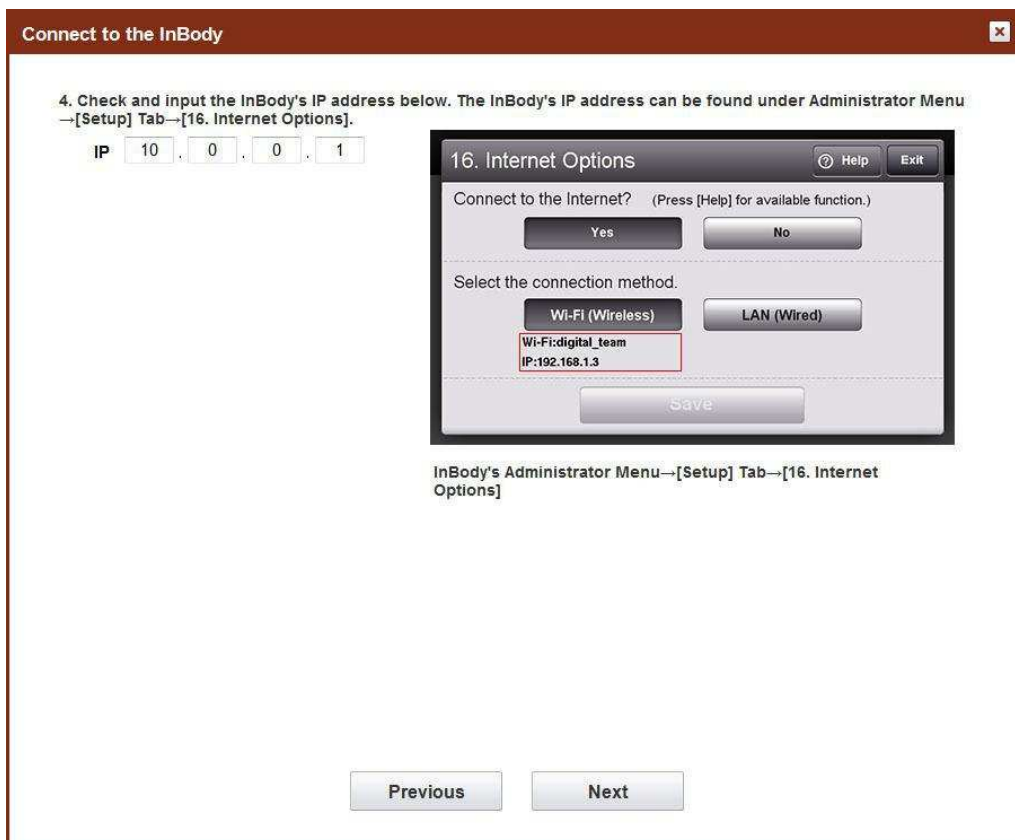

5) Stisknutím tlačítka [Další] zkontrolujte spojení s InBody.

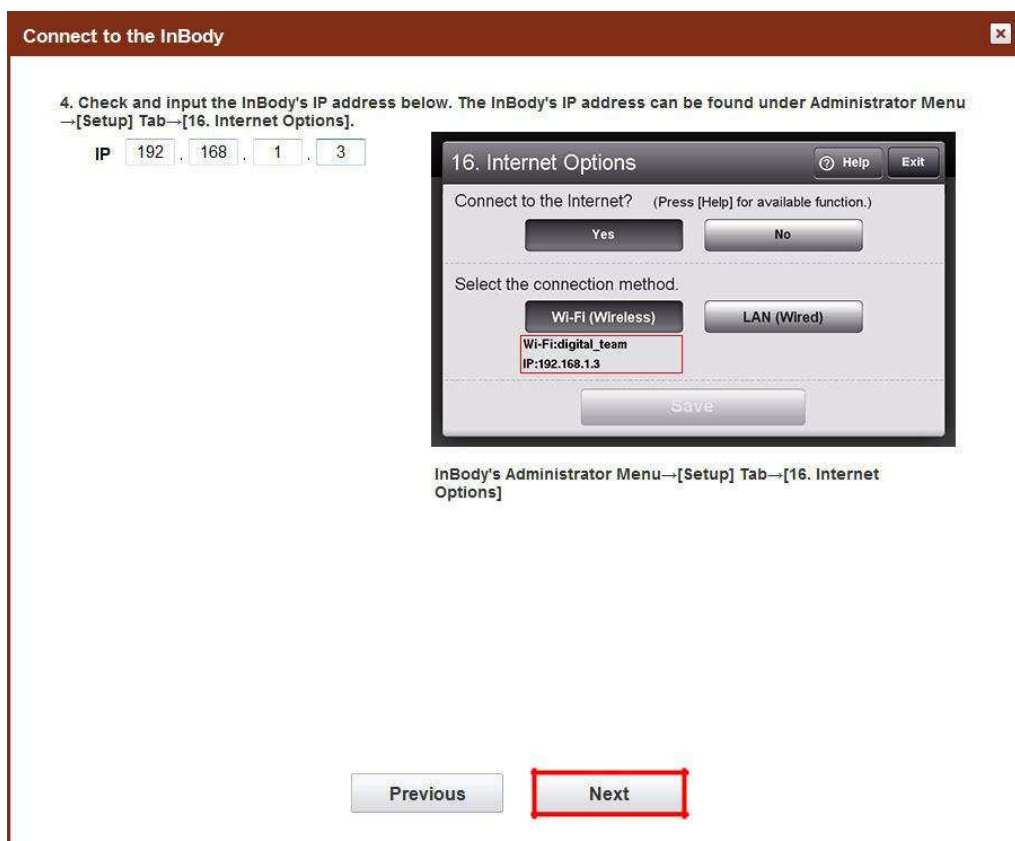

6) Když je InBody připojen k Lookin'Body, objeví se níže vyskakovací okno.

